

주주총회소집공고

2025년 3월 13일

회 사 명 : 주식회사 레드캡투어
대 표 이 사 : 인유성
본 점 소 재 지 : 서울특별시 중구 을지로 100 파인에비뉴 B동 19층
 (전 화) 02-2001-4500
 (홈페이지) <http://www.redcap.co.kr>

작 성 책 임 자 : (직 책) CFO (성 명) 이충희
 (전 화) 02-2001-4500

주주총회 소집공고

(제29기 정기)

주주 여러분의 건강과 평안을 기원합니다.

당사 정관 제17조에 의하여 제29기 정기주주총회를 아래와 같이 소집하오니 참석하여 주시기 바랍니다.

- 다 음 -

1. 일 시 : 2025년 3월 28일 (금) 오전 09:00

2. 장 소 : 서울 중구 마른대로 28 나인트리 프리미어 호텔 명동Ⅱ 2층 미팅룸 I

3. 회의 목적사항

가. 보고사항

- ① 감사 보고
- ② 영업 보고
- ③ 내부회계관리제도 운영실태 보고
- ④ 외부감사인 선임 보고

나. 부의안건 (※ 세부내용은 붙임 참조)

제1호 의안 : 제29기 재무제표 승인의 건

제2호 의안 : 정관 일부 변경의 건

제3호 의안 : 이사 선임의 건

(사내이사 인유성, 사내이사 이충희, 기타비상무이사 김성일)

제4호 의안 : 감사 선임의 건 (감사 윤희열)

제5호 의안 : 이사 보수액 한도 승인의 건

제6호 의안 : 감사 보수액 한도 승인의 건

4. 경영참고사항 비치

상법 제542조의4에 의거 경영참고사항을 회사의 본점, 금융위원회, 한국거래소 및 국민은행 증권대행부에 비치하오니 참고하시기 바랍니다.

5. 전자투표에 관한 사항

당사는 「상법」 제368조의4에 따른 전자투표제도를 이번 주주총회에서 활용하기로 결의하였고, 이 제도의 관리업무를 삼성증권에 위탁하였습니다. 주주님들께서는 아래에서 정한 방법에 따라 주주총회에 참석하지 아니하고 전자투표방식으로 의결권을 행사하실 수 있습니다.

가. 전자투표시스템 인터넷 및 모바일 주소 :

「<https://vote.samsungpop.com>」

나. 전자투표 행사기간 :

2025년 3월 18일 오전 9시 ~ 2025년 3월 27일 오후 5시

- 기간 중 24시간 이용 가능 (단, 시작일은 09시부터, 마감일은 17시까지 가능)

다. 본인 인증 방법은 증권용/범용 공동인증서 인증, 카카오 인증, PASS앱 인증을 통해 주주 본인을 확인 후 의안별로 의결권행사

라. 수정 동의안 처리 : 주주총회에서 상정된 의안에 관하여 수정 동의가 제출되는 경우 기권으로 처리

6. 주주총회 참석 시 준비물

- 직접행사 : 신분증
- 대리행사 : 위임장(주주와 대리인의 인적사항 기재, 인감날인), 대리인의 신분증

7. 기 타

제29기 배당은 1주당 2,000원을 예정하고 있으며, 주주총회에서 최종 확정될 예정입니다.

※ 당사 주주총회에서는 기념품을 지급하지 않습니다.

2025年 3月 13日

주식회사 레드캡투어
대표이사 인 유 성 (직인생략)

I. 사외이사 등의 활동내역과 보수에 관한 사항

1. 사외이사 등의 활동내역

가. 이사회 출석률 및 이사회 의안에 대한 찬반여부

회 차	개최일자	의 안 내 용	가결여부	사내이사		기타비상무이사	사외이사	
				인유성 (출석률: 100%)	이종희 (출석률: 100%)	김성일 (출석률: 90%)	심재혁 (출석률: -%)	차천수 (출석률: 100%)
1	2024.02.07	▷ 결의사항 1. 제28기 재무제표 및 영업보고서 승인의 건 2. 렌터카차량 양도·양수 포괄 승인의 건 ▷ 보고사항 1. 2023년 내부회계관리제도 운영실태 보고의 건	가결	참석	참석	참석	-	-
2	2024.03.06	▷ 보고사항 1. 2023년 내부회계관리제도 운영실태 평가 보고의 건 ▷ 결의사항 1. 제28기 정기 주주총회 소집 및 상정 의안 승인의 건 2. 전자투표제도 채택 승인의 건 3. 특수관계자와 금전소비대차계약 승인의 건 4. 지정 승인의 건	가결	참석	참석	참석	-	-
3	2024.03.20	▷ 결의사항 1. 주식회사 레드캡투어 제12회 무보종 사모사채 발행 승인의 건 2. 임원인사관리규정 개정 승인의 건	가결	참석	참석	참석	-	-
4	2024.05.02	▷ 보고사항 1. 2024년 1분기 경영실적 보고의 건	가결	참석	참석	참석	-	참석
5	2024.06.13	▷ 결의사항 1. 중간배당을 위한 기준일 결정 승인의 건	가결	참석	참석	참석	-	참석
6	2024.06.20	▷ 결의사항 1. 임원 상여금 지급 승인의 건	가결	참석	참석	참석	-	참석
7	2024.08.01	▷ 보고사항 1. 2024년 2분기 경영실적 보고의 건 ▷ 결의사항 1. 제29기 반기배당 승인의 건	가결	참석	참석	불참	-	참석
8	2024.09.05	▷ 결의사항 1. 지정 이전 승인의 건	가결	참석	참석	참석	-	참석
9	2024.11.08	▷ 보고사항 1. 2024년 3분기 경영실적 보고의 건 ▷ 결의사항 1. 자기주식 소각(이익소각) 승인의 건 2. 준비금의 자본전입 승인의 건 3. 임시주주총회 개최 승인의 건 4. 전자투표제도 채택 승인의 건 5. 지정 폐지 승인의 건	가결	참석	참석	참석	-	참석

10	2024.12.12	▷ 결의사항 1. 2025년 사업계획 승인의 건 2. 2025년 금융기관 신규 차입한도 승인의 건 3. 주식회사 레드캡투어 제13회 무보종 사모사채 발행 승인의 건 4. 자산양수도 계약 체결 승인의 건 5. 해외법인 청산 계획 승인의 건 6. 지점 설치 승인의 건 7. 임원 성과급 지급 승인의 건	가결	참석	참석	참석	-	참석
----	------------	---	----	----	----	----	---	----

※ 심재혁 사외이사는 2023년 8월 당연퇴임하였으며, 차천수 사외이사는 제28기 정기주주총회('24.03.22)를 통해 선임되었습니다.

나. 이사회내 위원회에서의 사외이사 등의 활동내역

위원회명	구성원	활동내역		
		개최일자	의안내용	가결여부
-	-	-	-	-

2. 사외이사 등의 보수현황

(단위 : 원)

구분	인원수	주총승인금액	지급총액	1인당 평균 지급액	비고
사내이사	2	2,000,000,000	802,398,000	200,599,500	-
기타비상무이사	1				
사외이사	1				

II. 최대주주등과의 거래내역에 관한 사항

1. 단일 거래규모가 일정규모이상인 거래

- 해당사항 없음.

2. 해당 사업연도중에 특정인과 해당 거래를 포함한 거래총액이 일정 규모이상인 거래

회사의 대주주로부터 신용공여 받은 내역은 다음과 같습니다.

(단위 : 백만원)

거래상대방 (회사와의 관계)	거래종류	거래기간	거래금액	비율(%)
조원희(회장)	금전 소비대차 계약	2024.03.07~2024.12.31	33,000	9.5

※ 수시 차입 및 상환이 가능한 금전 소비대차 계약을 잔액 100억원 한도로 체결하고 있습니다.

※ 거래금액은 수시 입출금액 합계이고, 2024년 12월 말 기준 잔액은 없습니다.

※ 상기 비율은 2024년도 별도 재무제표 상 매출액 기준입니다.

III. 경영참고사항

1. 사업의 개요

가. 업계의 현황

1) 렌터카사업부문

(산업의 특성)

자동차대여업은 다른 사람의 수요에 응하여 유상으로 자동차를 대여하는 사업을 말합니다. 렌터카사업의 서비스 형태는 크게 단기대여와 장기대여로 나눌 수 있습니다.

서비스 형태	특 징
단기대여	개인이나 법인의 일시적인 차량수요에 대해 대여사업자의 기존 보유차량을 대여하는 서비스를 제공
장기대여	법인이나 기관 또는 개인이 장기간의 지속적인 차량수요에 대해 대여사업자가 주로 신차를 구매하여 대여하는 서비스를 제공

당사의 주된 서비스인 장기대여의 주요 고객층은 주로 기업체, 공공기관, 금융권, 개인사업자, 일반개인 등으로 차량의 할부구매, 오토리스 등과 비교하여 다음과 같은 장점이 있습니다.

- 차량 구매시 필요한 초기 비용(취, 등록세, 보험가입 비용 등) 부담이 낮습니다.
- 차량의 출고, 정비, 사고 수리로 인해 발생하는 차량 사용의 제한이 없습니다.
- 계약기간동안 월 대여료가 동일하게 발생되어 회계처리가 편리합니다.
- 차량 사고로 인한 보험료 변동이 발생되지 않습니다.
- 리스와 달리 부채로 분류되지 않아 개인 신용도에 영향을 끼치지 않습니다.
- 각종 규제대상(10부제, 차고지증명제등)에서 제외 받을 수 있습니다.

(산업의 성장성)

렌터카 시장은 신차시장에서의 렌탈 판매 비중이 확대되고 장기대여 시장 중심의 성장이 지속되면서 앞으로도 빠른 성장을 이어나갈 것으로 전망됩니다.

전국자동차대여사업조합에 보고된 렌터카 인가대수는 2019년부터 2024년까지 연평균성장률 5.4%를 나타내고 있으며, 2024년 12월말 현재 1,248천여대 입니다.

※ 연도별 렌터카 인가대수

(단위 : 대, %)

구분	2019년	2020년	2021년	2022년	2023년	2024년
인가대수	959,057	1,051,280	1,126,191	1,212,902	1,220,960	1,248,131
증가율	12.4	9.6	7.1	7.7	0.7	2.2

(자료출처 : 서울특별시 자동차대여사업조합)

(경기변동의 특성)

장기대여시장은 차량관리 조직·비용의 절감, 손비처리로 인한 법인세 효과, LPG차량 이용 가능 등에 영향을 받고 있습니다.

단기대여시장은 개인의 여가활동과 밀접한 관계가 있기 때문에 여름·겨울 휴가철, 명절연휴 등 특정한 기간에 수요가 늘어나는 특성이 있습니다.

(경쟁력 요인)

당사는 자체 경정비센터를 보유하고 있으며, 전국 25개 지점과 150개 정비 네트워크를 갖추고 있습니다. 또한, GS엠비즈의 오토오아시스 네트워크를 결합해 전국적인 정비 인프라를 구축했습니다. 연중무휴 24시간 콜센터를 운영하고 있으며 이를 통해 고객문의 대응, 사고 접수, 긴급 대차 등의 서비스를 제공하고 있습니다. 전담 정규직 엔지니어의 책임 정비제도를 시행하고 있으며, 운행주기를 고려한 차량 관리에 전문성을 갖추고 있습니다. 당사의 정비직원은 자동차정비기능사 이상의 자동차 정비 기술과 자격을 보유하고 있습니다. 이와 같은 차별화된 차량 운용 서비스를 통해 안정성과 신뢰도를 인정받아 2018년부터 국가종합전자조달 최우수 등급을 유지하고 있습니다.

(관련법령 또는 정부의 규제)

자동차대여업은 여객자동차운수사업법에서 국토교통부령으로 그 등록과 등록기준, 대여 가능한 자동차의 종류, 대여약관의 내용에 대하여 규정하고 있습니다.

현행 렌터카는 차종이 15인승 이하 승용 및 승합자동차에 국한되며, 외형상 자가용 자동차와 동일하나 번호판에 '허', '하', '호'를 표기하게 됩니다. 사용 목적에 따라 최장 5년까지 고객이 원하는 기간 동안 대여가 가능합니다. (단, 대형은 8년, 15인승 이하 승합자동차의 경우 9년까지 가능- 『여객자동차운수사업법 시행령 제40조 1항』)

자동차대여업은 정부나 지방자치단체의 관련 법률, 규정 등과 개정이 영업에 영향을 미칠 수 있습니다.

2) 여행사업부문

(산업의 특성)

여행업은 여행자 또는 운송시설·숙박시설, 그 밖에 여행과 관련된 시설의 경영자 등을 위하여 그 시설 이용 알선이나 계약 체결의 대리, 여행에 관한 안내, 그 밖의 여행 편의를 제공하는 업으로 관광진흥법에서 구분하고 있는 여러 관광사업 중 가장 큰 비중을 차지하고 있습니다.

(산업의 성장성)

일반적으로 여행객의 해외송출을 통해 수익을 창출하는 Outbound 여행사업은 1989년 해외여행 자율화조치 이후 국민 소득 수준 향상, 주5일제 근무 확산에 따른 여가시간 증대, 인구고령화 등으로 인해 해마다 성장해 왔습니다.

※ 연도별 총 출국자 수

(단위 : 천명, %)

구분	2015년	2016년	2017년	2018년	2019년	2020년	2021년	2022년	2023년	2024년
총 출국자수	19,310	22,383	26,496	28,696	28,714	4,276	1,223	6,554	22,716	28,686
성장률	20.1	15.9	18.4	8.3	0.1	-85.1	-71.4	436.1	246.6	26.3

자료출처 : 한국관광공사

(경기변동의 특성)

여행업은 국내외 경기, 국제정세, 환율 및 소득수준 변동에 매우 탄력적인 경향을 보이고 있습니다. 특히 테러 및 전쟁, 외교분쟁 및 정국혼란, 질병 및 자연재해 등이 발생하는 지역은 해외여행수요가 감소하는 경향이 있습니다.

(경쟁력 요인)

당사는 기업체/단체의 출장, 행사를 전문으로 하는 상용여행사로 BTMS4.0(Business Travel Management System, 출장업무관리시스템), OBT(On-line Booking Tool, 실시간 예약시스템) 등의 차별화된 출장업무관리System과 전문화된 업무능력을 보유하고 있습니다

국내 대기업과 중견, 중소기업을 포함하는 우량한 법인 거래처를 대상으로 출장자를 위한 항공권/호텔 예약대행 서비스를 제공하고 있으며, 세계1위의 상용여행 전문업체인 AMEX(American Express Global Business Travel)와의 전략적 제휴로 다량의 외국계기업 거래선을 확보하고 있습니다.

(관련법령 또는 정부의 규제)

관광진흥법에서는 여행업의 종류로 국내를 여행하는 내국인을 대상으로 관광여행상품을 제작·판매하며 알선 및 안내 업무를 수행하는 국내여행업, 국내 또는 국외를 여행하는 내국인을 대상으로 해외여행 업무를 수행하는 국내외여행업, 국내 또는 국외를 여행하는 내국인 및 외국인 대상으로 여행상품의 제작·판매와 여행자나 시설업자를 위하여 관광객의 유치, 판매, 수배, 안내 등의 업무와 여행수속, 항공권의 판매, 해외여행의 판매 등을 주 업무로 하는 종합여행업으로 분류하고 있으며 등록요건에 구분을 두고 있습니다.

구분	사업 대상	등록요건 (자본금)
종합여행업	국내외를 여행하는 내국인 및 외국인	5천만원 이상
국내외여행업	국내외를 여행하는 내국인	3천만원 이상
국내여행업	국내를 여행하는 내국인	1.5천만원 이상

※ 관광진흥법 시행령 제5조

여행사업은 정부나 지방자치단체의 관련 법률, 규정 등과 개정이 영업에 영향을 미칠수 있습니다.

나. 회사의 현황

(1) 영업개황 및 사업부문의 구분

(가) 영업개황

(주)레드캡투어는 2007년 2월 (주)범한여행과의 합병 이후 여행사업과 렌터카사업을 주력사업으로 하고 있습니다. 현재의 (주)레드캡투어와 사업적으로 연속성을 가진 (주)범한여행은 1977년 최초 설립되었습니다. 2000년 (주)범한여행의 특수관계자인 (주)범한판토스가 지분출자를 통해 (주)범한렌트카를 설립하게 되었고, (주)범한여행은 2004년 (주)범한렌트카와 합병하여 현재의 (주)레드캡투어와 같은 사업 Portfolio를 구성하게 되었습니다.

당사는 해외여행 뿐만 아니라 자동차 렌트사업까지 포괄한 종합 여행그룹으로 현재국내외 28개 사업장을 두고 일반여행 알선업과 항공운송 대리점업, 국제회의기획업, 자동차 대여사업, 중고자동차매매업 등을 영위하고 있습니다.

당사의 매출액은 2024년 연결기준으로 3,589억원을 기록하였습니다.

(나) 공시대상 사업부문의 구분

부문	회사	사업 내용	주요고객
렌터카사업부문	(주)레드캡투어	차량대여, 중고자동차 매매	(주)제이케이오토모빌, (주)오토핸즈 오토인사이드 LG전자(주), (주)LG유플러스, (주)오토플래닛 등
여행사업부문	(주)레드캡투어, (주)레드캡마이스, Redcaptour Guangzhou Co., Ltd.	여행알선, 항공권위탁판매, 호텔알선, 행사기획/주관	LG전자(주), 엘지디스플레이(주), 엘지씨엔에스(주), (주)LG에너지솔루션, (주)대한항공, 아시아나항공(주) 등

(2) 시장점유율

(렌터카사업부문)

2024년 12월말 자동차대여사업조합에 등록된 당사의 자동차 대수는 24,521대로 차량 보유대수 기준 업계 10위를 기록하고 있습니다.

※ 자동차 대여사업 - 렌터카업체 차량 등록 대수 (2024.12)

(단위 : 대, %)

업체명	(주)레드캡투어	롯데렌탈(주)	SK렌터카(주)	현대캐피탈(주)	기타	합계
보유대수	24,521	258,130	195,084	156,842	613,554	1,248,131
보유비율	2.0	20.7	15.6	12.6	49.1	100.0

(자료출처: 서울특별시 자동차대여사업조합)

(3) 시장의 특성

(렌터카사업부문)

국내에서는 자동차를 할부로 구매하던 구입패턴이 점차 오토리스나 렌터카로 전환되어 가고 있고, 최근에는 기업들의 렌터카 수요가 확산되고 관광산업활성화 정책에 따른 일반렌터카 수요도 확산되고 있습니다.

장기렌트시장의 경우 과거 업체간의 저가 수주 등의 지나친 과다경쟁을 통해 수익성이 정체 되는 경향이 일시적으로 나타났으나, 향후 적정규모의 손익을 유지하는 영업기조가 일반화 됨에 따라 서비스만족도와 자금조달 능력이 뛰어난 업체들의 시장 점유율이 성장하고 있습니다.

(여행사업부문)

여행산업은 무형의 상품을 소비자에게 공급하므로 기업의 신뢰도와 브랜드 인지도가영업력에 커다란 영향을 미치고 있습니다. 소비자들의 여행상품 선택기준은 안전한 여행서비스를 제공할 수 있는 믿음이 가는 기업과 시장내에서 브랜드 인지도가 있는 기업을 우선적으로 선택하고 있습니다.

여행시장은 국민소득 수준 향상과 주5일제 근무 확산에 따른 여가시간 증대 등으로 인해 가파른 성장을 지속해 왔으며 여행자개별여행 (FIT : Foreign Independent Tour)시장의 급신장과 전문여행 (SIT : Special Interest Tour)여행사의 성장 등 시장환경이 다변화 되어 왔습니다.

한편, 여행산업은 외부 환경변화에 매우 민감합니다. 특히 외부 환경변화의 요인 중 예측이 불가능한(천재지변이나 질병) 요소가 많이 있습니다.

(4) 신규사업 등의 내용 및 전망

당사는 여행사업, 렌터카사업 등과 연계된 신규사업을 지속적으로 검토하고 있습니다.

(5) 조직도

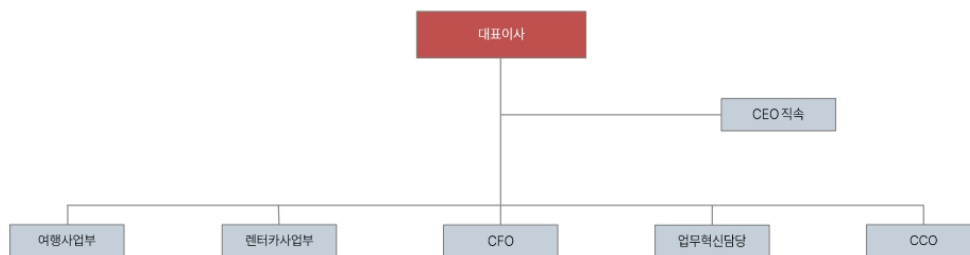

2. 주주총회 목적사항별 기재사항

□ 재무제표의 승인

제 1 호 의안 : 제29기 재무제표 승인의 건

가. 해당 사업연도의 영업상황의 개요

Ⅲ. 경영참고사항의 1. 사업의 개요의 나. 회사의 현황 참조

나. 해당 사업연도의 대차대조표(재무상태표) · 손익계산서(포괄손익계산서) · 자본변동표 · 현금흐름표 · 이익잉여금처분계산서(안)

※ 아래의 재무제표는 감사전 연결 · 별도 재무제표로, 외부감사인의 감사 결과에 따라 변경될 수 있으며 외부감사인의 감사의견을 포함한 최종 재무제표는 향후 전자공시시스템 (<http://dart.fss.or.kr>)에 공시예정인 당사의 연결 · 별도 감사보고서를 참조하시기 바랍니다.

1) 연결 재무제표

연 결 재 무 상 태 표

제 29 기 2024년 12월 31일 현재

제 28 기 2023년 12월 31일 현재

주식회사 레드캡투어와 그 종속기업

(단위: 원)

과 목	주식	제 29 기		제 28 기	
자산					
유동자산			112,724,761,578		107,127,249,094
현금및현금성자산	5,6,30,31	72,461,164,827		63,159,054,942	
매출채권및기타채권	5,7,29,30,31	22,494,038,752		26,940,072,160	
재고자산	9	8,199,247,715		4,721,904,139	
기타유동금융자산	5,8,30,31	1,924,759		-	
유동비금융자산	10	9,568,385,525		12,306,217,853	
비유동자산			584,509,816,303		635,635,255,135
기타채권	5,7,29,30,31	2,286,723,561		2,650,469,286	
기타비유동금융자산	5,8,30,31	5,352,500		49,605,332	
비유동비금융자산	10	1,580,117,222		3,081,946,783	
유형자산	11	565,438,480,954		614,117,218,810	
사용권자산	12	5,324,820,608		6,383,862,150	
무형자산	13	4,909,595,459		7,640,278,926	
투자부동산	14	2,730,324,750		-	
순확정급여자산	18	1,608,228,478		1,415,862,034	
이연법인세자산	17	626,172,771		296,011,814	
자산총계			697,234,577,881		742,762,504,229
부채					
유동부채			276,070,086,196		279,763,107,446
매입채무및기타채무	5,15,29,30,31	65,522,155,370		65,796,753,584	
차입금및사채	5,16,27,30,31	185,705,821,290		190,080,858,975	

리스부채	5,12,27,30,31	2,011,875,387		2,474,833,408	
유동비금융부채	10	18,443,043,856		18,538,754,182	
유동기타종업원급여부채	18	1,231,297,980		1,284,741,100	
당기법인세부채	17	3,155,892,313		1,587,166,197	
비유동부채			205,487,946,224		258,751,870,746
기타채무	5,15,30,31	13,312,123,493		16,438,163,231	
차입금및사채	5,16,27,30,31	186,628,611,889		235,250,382,742	
리스부채	5,12,27,30,31	3,055,540,044		3,730,400,928	
비유동비금융부채	10	1,914,359,188		2,772,225,780	
비유동기타종업원급여부채	18	427,231,822		398,866,277	
기타총당부채		150,079,788		161,831,788	
부채총계			481,558,032,420		538,514,978,192
자본					
지배기업의 소유주지분			215,676,545,461		204,247,526,037
자본금	1,19		8,474,945,500		4,294,740,000
자본잉여금	19		11,134,990,163		63,349,316,703
기타자본구성요소	19		(929,724,699)		(5,056,306,927)
기타포괄손익누계액	19		41,897,133		27,425,073
이익잉여금	20		196,954,437,364		141,632,351,188
자본총계			215,676,545,461		204,247,526,037
부채와자본총계			697,234,577,881		742,762,504,229

별첨 주석은 본 연결재무제표의 일부입니다.

연 결 포 괄 손 익 계 산 서

제 29 기 2024년 1월 1일 부터 2024년 12월 31일 까지

제 28 기 2023년 1월 1일 부터 2023년 12월 31일 까지

주식회사 레드캡투어와 그 종속기업

(단위: 원)

과 목	주석	제 29 기	제 28 기
영업수익	22	358,876,963,707	338,183,142,415
영업비용	23	315,311,299,626	299,412,461,077
영업이익		43,565,664,081	38,770,681,338
금융수익	24	2,272,827,893	1,372,063,195
금융비용	24	20,612,175,219	19,368,278,890
기타영업외수익	25	518,737,276	461,634,134
기타영업외비용	25	471,922,270	611,590,636
법인세비용차감전순이익		25,273,131,761	20,624,509,141
법인세비용	17	5,023,515,996	3,988,238,166
당기순이익		20,249,615,765	16,636,270,975
기타포괄손익누계액		(486,350,138)	(366,634,415)
후속적으로 당기손익으로 재분류되지 않는 항목		(500,721,346)	(366,222,733)
순확정급여부채의 재측정요소	18	(500,822,198)	(366,259,231)
기타포괄손익-공정가치 측정 금융자산 평가손익	17	100,852	36,498
후속적으로 당기손익으로 재분류될 수 있는 항목		14,371,208	(411,682)
해외사업환산손익	19	14,371,208	(411,682)
당기총포괄손익		19,763,265,627	16,269,636,560
당기총포괄손익의 귀속:			
지배기업의 소유주지분		19,763,265,627	16,269,636,560
주당순이익(단위 : 원)	26		
기본주당순이익		1,211	1,002
희석주당순이익		1,211	995

별첨 주석은 본 연결재무제표의 일부입니다.

연 결 자 본 변 동 표

제 29 기 2024년 1월 1일 부터 2024년 12월 31일 까지

제 28 기 2023년 1월 1일 부터 2023년 12월 31일 까지

주식회사 레드캡투어와 그 종속기업

(단위: 원)

구 분	주식	자본						비지배 자본	자본 합계
		지배기업 소유주 귀속분							
		자본금	자본잉여금	기타자본 구성요소	기타포괄 손익누계액	이익잉여금	소계		
제 28 기 기초(2023.01.01)		4,294,740,000	63,349,316,703	(7,722,189,489)	27,800,257	132,776,765,244	192,726,432,715	-	192,726,432,715
총포괄손익									
당기손익		-	-	-	-	16,636,270,975	16,636,270,975	-	16,636,270,975
순확정급여부채의 재측정요소	18	-	-	-	-	(366,259,231)	(366,259,231)	-	(366,259,231)
기타포괄손익-공정가치 측정 금융자산	19	-	-	-	36,498	-	36,498	-	36,498
해외사업환산손익	19	-	-	-	(411,682)	-	(411,682)	-	(411,682)
총포괄손익 소계		-	-	-	(375,184)	16,270,011,744	16,269,636,560	-	16,269,636,560
자본에 직접 반영된 소유주와의 거래									
자기주식 처분		-	-	2,665,882,562	-	-	2,665,882,562	-	2,665,882,562
배당금의 지급	21	-	-	-	-	(7,414,425,800)	(7,414,425,800)	-	(7,414,425,800)
자본에 직접 반영된 소유주와의 거래 소 계		-	-	2,665,882,562	-	(7,414,425,800)	(4,748,543,238)	-	(4,748,543,238)
제 28 기 기말(2023.12.31)		4,294,740,000	63,349,316,703	(5,056,306,927)	27,425,073	141,632,351,188	204,247,526,037	-	204,247,526,037
제 29 기 기초(2024.01.01)		4,294,740,000	63,349,316,703	(5,056,306,927)	27,425,073	141,632,351,188	204,247,526,037	-	204,247,526,037
총포괄손익									
당기손익		-	-	-	-	20,249,615,765	20,249,615,765	-	20,249,615,765
순확정급여부채의 재측정요소	18	-	-	-	-	(500,822,198)	(500,822,198)	-	(500,822,198)
기타포괄손익-공정가치 측정 금융자산	19	-	-	-	100,852	-	100,852	-	100,852
해외사업환산손익	19	-	-	-	14,371,208	-	14,371,208	-	14,371,208
총포괄이익 소계		-	-	-	14,472,060	19,748,793,567	19,763,265,627	-	19,763,265,627
자본에 직접 반영된 소유주와의 거래									
자기주식 소각	19	-	-	4,126,582,228	-	(4,066,296,391)	60,285,837	-	60,285,837
무상증자	19	4,180,205,500	(4,214,326,540)	-	-	-	(34,121,040)	-	(34,121,040)
자본잉여금의 이익잉여금 전입	19	-	(48,000,000,000)	-	-	48,000,000,000	-	-	-
배당금의 지급	21	-	-	-	-	(8,360,411,000)	(8,360,411,000)	-	(8,360,411,000)
자본에 직접 반영된 소유주와의 거래 소 계		4,180,205,500	(52,214,326,540)	4,126,582,228	-	35,573,292,609	(8,334,246,203)	-	(8,334,246,203)
제 29 기 기말(2024.12.31)		8,474,945,500	11,134,990,163	(929,724,699)	41,897,133	196,954,437,364	215,676,545,461	-	215,676,545,461

별첨 주석은 본 연결재무제표의 일부입니다.

연결 현금흐름표

제 29 기 2024년 1월 1일 부터 2024년 12월 31일 까지

제 28 기 2023년 1월 1일 부터 2023년 12월 31일 까지

주식회사 레드캡투어와 그 종속기업

(단위: 원)

구 분	주석	제 29 기	제 28 기
영업활동으로 인한 현금흐름		76,507,087,142	(71,409,351,136)
영업에서 창출된(사용된) 현금	27	97,470,394,825	(48,509,326,613)
이자의 수취		2,314,548,922	1,155,208,687
이자의 지급		(19,685,493,450)	(17,936,611,308)
법인세의 납부		(3,592,363,155)	(6,118,621,902)
투자활동으로 인한 현금흐름		(2,220,361,848)	516,776,685
투자활동으로 인한 현금유입액		463,072,992	1,500,921,478
장단기대여금의 회수		6,969,690	15,303,030
보증금의 감소		423,285,120	52,255,720
유형자산의 처분		32,818,182	133,362,728
무형자산의 처분		-	1,300,000,000
투자활동으로 인한 현금유출액		(2,683,434,840)	(984,144,793)
장단기대여금의 증가		(5,000,000)	(50,000,000)
보증금의 증가		(79,687,250)	(37,877,200)
유형자산의 취득		(481,750,100)	(589,893,804)
무형자산의 취득		(2,116,997,490)	(306,373,789)
재무활동으로 인한 현금흐름		(64,994,791,000)	105,153,464,731
재무활동으로 인한 현금유입액		195,086,003,649	261,442,408,560
장기차입금의 차입		151,375,340,798	228,130,105,778
자기주식의 처분		-	1,674,942,750
사채의 발행		41,424,340,000	27,510,900,000
예수보증금의 증가		2,286,322,851	4,126,460,032
재무활동으로 인한 현금유출액		(260,080,794,649)	(156,288,943,829)
유동성장기차입금의 상환		(221,287,172,261)	(133,684,688,698)
예수보증금의 감소		(2,900,224,588)	(2,502,995,911)
사채의 상환		(25,000,000,000)	(8,000,000,000)
리스부채의 상환		(2,498,865,760)	(4,686,833,420)
신주발행비		(34,121,040)	-
배당금의 지급	21	(8,360,411,000)	(7,414,425,800)
현금및현금성자산의 순증가		9,291,934,294	34,260,890,280
기초의 현금및현금성자산		63,159,054,942	28,896,775,459
현금및현금성자산에 대한 환율변동효과		10,175,591	1,389,203
기말의 현금및현금성자산		72,461,164,827	63,159,054,942

별첨 주석은 본 연결재무제표의 일부입니다.

연결재무제표에 대한 주석

제 29 기 2024년 1월 1일 부터 2024년 12월 31일 까지

제 28 기 2023년 1월 1일 부터 2023년 12월 31일 까지

주식회사 레드캡투어와 그 종속기업

1. 일반사항

(1) 지배기업의 개요

주식회사 레드캡투어(이하 '연결회사' 또는 '지배기업')는 1992년 12월 22일에 설립되어 일반여행업, 자동차 대여사업, 항공운송대리점업 및 중고자동차매매업과 이와 관련된 부수사업을 주요 사업으로 영위하고 있습니다.

연결회사는 2007년 2월 28일자로 주식회사 레드캡투어(구, 주식회사 범한여행)와 합병함과 동시에 회사명을 주식회사 미디어솔루션에서 주식회사 레드캡투어로 변경 상장하였습니다.

수차례에 걸쳐 증자를 실시하여 당기말 현재 납입자본금은 8,475백만원이며, 연결회사의 주요 주주현황은 다음과 같습니다.

주주명	소유주식수(주)	지분율(%)
KOO BENNETT(구본호)	6,594,246	39.44
조원희	6,078,532	36.35
기타	4,048,044	24.21
합 계	16,720,822	100.00

(2) 연결대상 종속기업 현황

종속기업	소재지	지배지분율		결산월	주요사업	지배관계근거
		2024.12.31	2023.12.31			
주식회사 레드캡마이스	대한민국	100%	100%	12월	서비스업	의결권의 과반수 초과보유
Redcaptour Guangzhou Co., Ltd.	중국	100%	100%	12월	여행알선업	의결권의 과반수 초과보유

(3) 종속기업의 재무정보(내부거래 제거 전)

① 당기말 및 당기

(단위: 천원)

종속기업	2024.12.31			2024년		
	자산	부채	자본	매출	순손익	포괄손익
주식회사 레드캡마이스	5,264,174	2,839,441	2,424,733	12,399,456	615,407	604,318
Redcaptour Guangzhou Co., Ltd.	135,967	10,825	125,142	124,737	(37,763)	(23,392)

② 전기말 및 전기

(단위: 천원)

종속기업	2023.12.31			2023년		
	자산	부채	자본	매출	순손익	포괄손익
주식회사 레드캡마이스	4,114,497	2,294,082	1,820,415	10,977,831	353,714	343,249
Redcaptour Guangzhou Co., Ltd.	162,497	13,963	148,534	175,583	(5,376)	(5,788)

(4) 연결대상범위의 변동

당기 중 신규로 연결재무제표에 포함되거나 제외된 종속기업은 없습니다.

2. 중요한 회계정책

다음은 연결재무제표 작성에 적용된 중요한 회계정책입니다. 이러한 정책은 별도의 언급이 없다면, 표시된 회계기간에 계속적으로 적용됩니다.

2.1 재무제표 작성기준

연결회사의 연결재무제표는 한국채택국제회계기준(이하 기업회계기준)에 따라 작성되었습니다. 한국채택국제회계기준은 국제회계기준위원회("IASB")가 발표한 기준서와 해석서 중 대한민국이 채택한 내용을 의미합니다.

연결재무제표는 다음을 제외하고는 역사적 원가에 기초하여 작성하였습니다.

- 특정 금융자산과 금융부채(파생상품 포함), 공정가치로 측정하는 특정 유형자산과 투자부동산 유형
- 순공정가치로 측정하는 매각예정자산
- 확정급여제도와 공정가치로 측정하는 사외적립자산

한국채택국제회계기준은 연결재무제표 작성시 중요한 회계추정의 사용을 허용하고 있으며, 회계정책을 적용함에 있어 경영진의 판단을 요구하고 있습니다. 보다 복잡하고 높은 수준의 판단이 요구되는 부분이나 중요한 가정 및 추정이 요구되는 부분은 '주석3'에서 설명하고 있습니다.

2.1.1 연결회사가 채택한 제·개정 기준서 및 해석서

연결회사는 2024년 1월 1일로 개시하는 회계기간부터 다음의 제·개정 기준서 및 해석서를 신규로 적용하였습니다.

(1) 기업회계기준서 제1001호 '재무제표 표시' 개정 - 부채의 유동/비유동 분류, 약정사항이 있는 비유동부채

부채는 보고기간말 현재 존재하는 실질적인 권리에 따라 유동 또는 비유동으로 분류되며, 부채의 결제를 연기할 수 있는 권리의 행사가능성이나 경영진의 기대는 고려하지 않습니다. 또한, 부채의 결제에 자기지분상품의 이전도 포함되나, 복합금융상품에서 자기 지분상품으로 결제하는 옵션이 지분상품의 정의를 충족하여 부채와 분리하여 인식된 경우는 제외됩니다. 또한, 기업이 보고기간말 후에 준수해야하는 약정은 해당 부채의 분류에 영향을 미치지 않으며, 보고기간 이후 12개월 이내 약정사항을 준수해야하는 부채가 비유동부채로 분류된 경우 보고기간 이후 12개월 이내 부채가 상환될 수 있는 위험에 관한 정보를 공시해야 합니다. 해당 기준서의 개정이 연결재무제표에 미치는 중요한 영향은 없습니다.

(2) 기업회계기준서 제1007호 '현금흐름표', 기업회계기준서 제1107호 '금융상품: 공시' 개정 - 공급자금융약정에 대한 정보 공시

공급자금융약정을 적용하는 경우, 연결재무제표이용자가 공급자금융약정이 기업의 부채와 현금흐름 그리고 유동성위험 익스포저에 미치는 영향을 평가할 수 있도록 공급자금융약정에 대한 정보를 공시해야 합니다. 해당 기준서의 개정이 연결재무제표에 미치는 중요한 영향은 없습니다.

(3) 기업회계기준서 제1116호 '리스' 개정 - 판매후리스에서 생기는 리스부채

판매후리스에서 생기는 리스부채를 후속적으로 측정할 때 판매자-리스이용자가 보유하는 사용권 관련 손익을 인식하지 않는 방식으로 리스료나 수정리스료를 산정합니다. 해당 기준서의 개정이 연결재무제표에 미치는 중요한 영향은 없습니다.

(4) 기업회계기준서 제1001호 '재무제표 표시' 개정 - '가상자산 공시'

가상자산을 보유하는 경우, 가상자산을 고객을 대신하여 보유하는 경우, 가상자산을 발행한 경우의 추가 공시사항을 규정하고 있습니다. 해당 기준서의 개정이 연결재무제표에 미치는 중요한 영향은 없습니다.

2.1.2 연결회사가 적용하지 않은 제·개정 기준서 및 해석서

제정 또는 공표되었으나 시행일이 도래하지 않아 적용하지 아니한 제·개정 기준서 및 해석서는 다음과 같습니다.

(1) 기업회계기준서 제1021호 '환율변동효과'와 기업회계기준서 제1101호 '한국채택국제회계기준의 최초채택' 개정 - 교환가능성 결여

통화의 교환가능성을 평가하고 다른 통화와 교환이 가능하지 않다면 현물환율을 추정하며 관련 정보를 공시하도록 하고 있습니다. 동 개정사항은 2025년 1월 1일 이후 시작하는 회계연도부터 적용되며, 조기적용이 허용됩니다. 해당 기준서의 개정이 연결재무제표에 미치는 중요한 영향은 없습니다.

(2) 기업회계기준서 제1109호 '금융상품', 제1107호 '금융상품: 공시' 개정

실무에서 제기된 의문에 대응하고 새로운 요구사항을 포함하기 위해 기업회계기준서 제 1109호 '금융상품'과 제1107호 '금융상품: 공시'가 개정되었습니다. 동 개정사항은 2026년 1월 1일 이후 시작하는 회계연도부터 적용되며, 조기적용이 허용됩니다. 주요 개정내용은 다음과 같습니다.

- 특정 기준을 충족하는 경우, 결제일 전에 전자지급시스템을 통해 금융부채가 결제된 것으로(제거된 것으로) 간주할 수 있도록 허용
- 금융자산이 원리금 지급만으로 구성되어 있는지의 기준을 충족하는지 평가하기 위한 추가 지침을 명확히 하고 추가함
- 계약상 현금흐름의 시기나 금액을 변경시키는 계약조건이 기업에 미치는 영향과 기업이 노출되는 정도를 금융상품의 각 종류별로 공시
- FVOCI 지정 지분상품에 대한 추가 공시

(3) 한국채택국제회계기준 연차개선 Volume 11

한국채택국제회계기준 연차개선 Volume 11은 2026년 1월 1일 이후 시작하는 회계연도부터 적용되며, 조기적용이 허용됩니다. 연결회사는 동 개정으로 인해 연결재무제표에 중요한 영향은 없을 것으로 예상하고 있습니다.

- 기업회계기준서 제1101호 '한국채택국제회계기준의 최초채택': K-IFRS 최초 채택시 위험회피회계 적용
- 기업회계기준서 제1107호 '금융상품: 공시': 제거 손익, 실무적용지침
- 기업회계기준서 제1109호 '금융상품': 리스부채의 제거 회계처리와 거래가격의 정의
- 기업회계기준서 제1110호 '연결재무제표': 사실상의 대리인 결정
- 기업회계기준서 제1007호 '현금흐름표': 원가법

2.2 연결기준

연결회사는 기업회계기준서 제1110호 '연결재무제표'에 따라 연결재무제표를 작성하고 있습니다.

(1) 종속기업

종속기업은 연결회사가 지배하고 있는 모든 기업입니다. 연결회사가 피투자자에 대한 관여로 변동이익에 노출되거나 변동이익에 대한 권리가 있고, 피투자자에 대하여 자신의 힘으로 그러한 이익에 영향을 미칠 능력이 있는 경우, 해당 피투자자를 지배합니다. 종속기업은 연결회사가 지배하게 되는 시점부터 연결에 포함되며, 지배력을 상실하는 시점부터 연결에서 제외됩니다.

연결회사의 사업결합은 취득법으로 회계처리됩니다. 이전대가는 취득일의 공정가치로 측정하고, 사업결합으로 취득한 식별가능한 자산·부채 및 우발부채는 취득일의 공정가치로 최초 측정하고 있습니다. 연결회사는 청산시 순자산의 비례적 몫을 제공하는 비지배지분을 사업결합 건별로 판단하여 피취득자의 순자산 중 비례적 지분 또는 공정가치로 측정합니다. 그 밖의 비지배지분은 다른 기업회계기준서의 요구사항이없다면 공정가치로 측정합니다. 취득관련원가는 발생 시 당기비용으로 인식됩니다.

영업권은 이전대가, 피취득자에 대한 비지배지분의 금액과 취득자가 이전에 보유하고 있던 피취득자에 대한 지분의 취득일의 공정가치 합계액이 취득한 식별가능한 순자산을 초과하는 금액으로 인식됩니다. 이전대가 등이 취득한 종속기업 순자산의 공정가액보다 작다면, 그 차액은 당기손익으로 인식합니다.

연결회사 내의 기업 간에 발생하는 거래로 인한 채권·채무의 잔액, 수익과 비용 및 미실현 이익 등은 제거됩니다. 또한 종속기업의 회계정책은 연결회사에서 채택한 회계정책을 일관성 있게 적용하기 위해 차이가 나는 경우 수정됩니다.

지배력의 상실을 발생시키지 않는 비지배지분과의 거래는 비지배지분의 조정금액과 지급하거나 수취한 대가의 공정가치의 차이를 지배기업의 지분으로 자본에 직접 인식합니다.

연결회사가 종속기업에 대해 지배력을 상실하는 경우, 보유하고 있는 해당 기업의 잔여 지분은 동 시점에 공정가치로 재측정되며, 관련 차액은 당기손익으로 인식됩니다.

2.3 영업부문

연결회사의 영업부문은 최고경영의사결정자인 대표이사에게 보고되는 사업부문 단위로 공시하고 있으며, 기업회계기준서 제1108호 '영업부문'에 따라 영업부문과 관련된 공시사항을 연결재무제표 '주석 4'에 공시하였습니다.

2.4 외화환산

(1) 기능통화와 표시통화

연결회사는 연결재무제표 항목들을 영업활동이 이루어지는 주된 경제환경의 통화(기능통화)로 측정하고 있습니다. 지배기업의 기능통화는 대한민국 원화이며, 연결재무제표 또한 대한민국 원화로 표시하고 있습니다.

(2) 외화거래와 보고기간말의 외화환산

외화거래는 거래일의 환율 또는 재측정되는 항목인 경우 평가일의 환율을 적용한 기능통화로 인식하고 있습니다. 외화거래의 결제나 화폐성 외화 자산·부채의 환산에서 발생하는 외환차이는 당기손익으로 인식하고 있습니다. 다만, 조건을 충족하는 현금흐름위험회피나 순투자의 위험회피의 효과적인 부분과 관련되거나 보고기업의 해외사업장에 대한 순투자의 일부인 화폐성항목에서 생기는 손익은 기타포괄손익으로 인식합니다.

금융거래와 관련된 화폐성 자산 및 부채의 외환차이는 연결포괄손익계산서에 금융수익 또는 금융비용으로 표시되며, 다른 외환차이는 기타영업외수익 또는 기타영업외비용에 표시됩니다.

비화폐성 금융자산·부채로부터 발생하는 외환차이는 공정가치 변동손익의 일부로 보아 당기손익-공정가치 측정 지분상품으로부터 발생하는 외환차이는 당기손익으로, 기타포괄손익-공정가치 측정 지분상품의 외환차이는 기타포괄손익에 포함하여 인식됩니다.

(3) 표시통화로의 환산

연결회사의 표시통화와 다른 기능통화를 가진 모든 연결회사의 재무제표에 대해서 다음의 방법으로 환산하고 있습니다.

- 자산과 부채는 보고기간말의 마감 환율
- 수익과 비용은 해당 기간의 평균 환율
- 자본은 역사적 환율
- 환산에서 발생하는 외환 차이는 기타포괄손익으로 인식

해외사업장의 취득으로 생기는 영업권과 자산·부채의 장부금액에 대한 공정가치 조정액은 해외사업장의 자산·부채로 보아 마감 환율로 환산합니다.

2.5 금융자산

(1) 분류

연결회사는 다음의 측정 범주로 금융자산을 분류합니다.

- 당기손익-공정가치 측정 금융자산
- 기타포괄손익-공정가치 측정 금융자산
- 상각후원가 측정 금융자산

금융자산은 금융자산의 관리를 위한 사업모형과 금융자산의 계약상 현금흐름 특성에근거하여 분류합니다.

공정가치로 측정하는 금융자산의 손익은 당기손익 또는 기타포괄손익으로 인식합니다. 채무상품에 대한 투자는 해당 자산을 보유하는 사업모형에 따라 그 평가손익을 당기손익 또는 기타포괄손익으로 인식합니다. 연결회사는 금융자산을 관리하는 사업모형을 변경하는 경우에만 채무상품을 재분류합니다.

단기매매항목이 아닌 지분상품에 대한 투자는 최초 인식시점에 후속적인 공정가치 변동을 기타포괄손익으로 표시할 것을 지정하는 취소불가능한 선택을 할 수 있습니다. 지정되지 않은 지분상품에 대한 투자의 공정가치 변동은 당기손익으로 인식합니다.

(2) 측정

연결회사는 최초 인식시점에 금융자산을 공정가치로 측정하며, 당기손익-공정가치 측정 금융자산이 아닌 경우에 해당 금융자산의 취득과 직접 관련되는 거래원가는 공정가치에 가산합니다. 당기손익-공정가치 측정 금융자산의 거래원가는 당기손익으로 비용처리합니다.

내재파생상품을 포함하는 복합계약은 계약상 현금흐름이 원금과 이자로만 구성되어 있는지를 결정할 때 해당 복합계약 전체를 고려합니다.

① 채무상품

금융자산의 후속적인 측정은 금융자산의 계약상 현금흐름 특성과 그 금융자산을 관리하는 사업모형에 근거합니다. 연결회사는 채무상품을 다음의 세 범주로 분류합니다.

(가) 상각후원가 측정 금융자산

계약상 현금흐름을 수취하기 위해 보유하는 것이 목적인 사업모형 하에서 금융자산을 보유하고, 계약상 현금흐름이 원리금만으로 구성되어 있는 자산은 상각후원가로 측정합니다. 상각후원가로 측정하는 금융자산으로서 위험회피관계의 적용 대상이 아닌 금융자산의 손익은 해당 금융자산을 제거하거나 손상할 때 당기손익으로 인식합니다. 유효이자율법에 따라 인식하는 금융자산의 이자수익은 '금융수익'에 포함됩니다.

(나) 기타포괄손익-공정가치 측정 금융자산

계약상 현금흐름의 수취와 금융자산의 매도 둘 다를 통해 목적을 이루는 사업모형 하에서 금융자산을 보유하고, 계약상 현금흐름이 원리금만으로 구성되어 있는 금융자산은 기타포괄손익-공정가치로 측정합니다. 손상차손(환입)과 이자수익 및 외환손익을 제외하고는, 공정가치로 측정하는 금융자산의 평가손익은 기타포괄손익으로 인식합니다. 금융자산을 제거할 때에는 인식한 기타포괄손익누계액을 자본에서 당기손익으로 재분류합니다. 유효이자율법에 따라 인식하는 금융자산의 이자수익은 '금융수익'에 포함됩니다. 외환손익은 '기타영업외수익' 또는 '기타영업외비용'으로 표시하고 손상차손은 '기타영업외비용'으로 표시합니다.

(다) 당기손익-공정가치 측정 금융자산

상각후원가 측정이나 기타포괄손익-공정가치 측정 금융자산이 아닌 채무상품은 당기손익-공정가치로 측정됩니다. 위험회피관계가 적용되지 않는 당기손익-공정가치 측정 채무상품의 손익은 당기손익으로 인식하고 발생한 기간에 연결포괄손익계산서에 '기타영업외수익' 또는 '기타영업외비용'으로 표시합니다.

② 지분상품

연결회사는 모든 지분상품에 대한 투자를 후속적으로 공정가치로 측정합니다. 공정가치 변동을 기타포괄손익으로 표시할 것을 선택한 장기적 투자목적 또는 전략적 투자목적의 지분상품에 대해 기타포괄손익으로 인식한 금액은 해당 지분상품을 제거할때에도 당기손익으로 재분류하지 않습니다. 이러한 지분상품에 대한 배당수익은 연결회사가 배당을 받을 권리가 확정된 때 '금융수익'으로 당기손익으로 인식합니다.

당기손익-공정가치로 측정하는 금융자산의 공정가치 변동은 연결포괄손익계산서에 '기타영업외수익' 또는 '기타영업외비용'으로 표시합니다. 기타포괄손익-공정가치로 측정하는 지분상품에 대한 손상차손(환입)은 별도로 구분하여 인식하지 않습니다.

(3) 손상

연결회사는 미래전망정보에 근거하여 상각후원가로 측정하거나 기타포괄손익-공정가치로 측정하는 채무상품에 대한 기대신용손실을 평가합니다. 손상 방식은 신용위험의 유의적인 증가 여부에 따라 결정됩니다. 단, 매출채권 및 리스채권에 대해 연결회사는 채권의 최초 인식시점부터 전체기간 기대신용손실을 인식하는 간편법을 적용합니다.

(4) 인식과 제거

금융자산의 정형화된 매입 또는 매도는 매매일에 인식하거나 제거합니다. 금융자산은 현금 흐름에 대한 계약상 권리가 소멸하거나 금융자산을 양도하고 소유에 따른 위험과 보상의 대부분을 이전한 경우에 제거됩니다.

연결회사가 금융자산을 양도한 경우라도 채무자의 채무불이행시의 소구권 등으로 양도한 금융자산의 소유에 따른 위험과 보상의 대부분을 연결회사가 보유하는 경우에는 이를 제거하지 않고 그 양도자산 전체를 계속하여 인식하되, 수취한 대가를 금융부채로 인식합니다. 해당 금융부채는 연결재무상태표에 '차입금및사채'로 분류하고 있습니다.

(5) 금융상품의 상계

금융자산과 부채는 인식한 자산과 부채에 대해 법적으로 집행가능한 상계권리를 현재 보유하고 있고, 순액으로 결제하거나 자산을 실현하는 동시에 부채를 결제할 의도를 가지고 있을 때 상계하여 연결재무상태표에 순액으로 표시합니다. 법적으로 집행가능한 상계권리는 미래 사건에 좌우되지 않으며, 정상적인 사업과정의 경우와 채무불이행의 경우 및 지급불능이나 파산의 경우에도 집행가능한 것을 의미합니다.

2.6 파생상품

파생상품은 파생상품 계약 체결 시점에 공정가치로 최초 인식되며 이후 공정가치로 재측정됩니다. 위험회피회계의 적용 요건을 충족하지 않는 파생상품의 공정가치변동은 거래의 성격에 따라 '기타영업외수익(비용)' 또는 '금융수익(비용)'으로 연결포괄손익계산서에 인식됩니다.

2.7 매출채권

매출채권은 유의적인 금융요소를 포함하지 않는 경우에는 무조건적인 대가의 금액으로, 유의적인 금융요소를 포함하는 경우에는 공정가치로 최초 인식합니다. 매출채권은 후속적으로 유효이자율법을 적용한 상각후원가에 손실충당금을 차감하여 측정됩니다.

2.8 재고자산

재고자산은 원가와 순실현가능가치 중 작은 금액으로 표시되고, 재고자산의 원가는 개별법에 따라 결정됩니다.

2.9 유형자산

유형자산은 역사적원가에서 감가상각누계액과 손상차손누계액을 차감하여 표시하고 있습니다. 역사적원가는 자산의 취득에 직접적으로 관련된 지출을 포함합니다.

토지는 감가상각을 하고 있지 아니하며, 그 외 자산의 감가상각액은 자산의 취득원가에서 잔존가치를 제외한 금액에 대하여 다음의 추정 경제적 내용연수에 걸쳐 정액법에 따라 산정하고 있습니다.

과 목	추정 내용연수
건물 및 구축물	40년
차량운반구	5-7년
대여사업차량	3-5년
기타의유형자산	3-4년

유형자산의 감가상각방법과 잔존가치 및 경제적 내용연수는 매 회계연도 말에 재검토되고 필요한 경우 추정의 변경으로 조정됩니다.

2.10 차입원가

적격자산을 취득 또는 건설하는데 발생한 차입원가는 해당 자산을 의도된 용도로 사용할 수 있도록 준비하는 기간 동안 자본화되고, 적격자산을 취득하기 위한 특정목적차입금의 일시적 운용에서 발생한 투자수익은 당 회계기간 동안 자본화 가능한 차입원가에서 차감됩니다. 기타 차입원가는 발생기간에 비용으로 인식됩니다.

2.11 정부보조금

정부보조금은 보조금의 수취와 정부보조금에 부가된 조건의 준수에 대한 합리적인 확신이 있을 때 공정가치로 인식됩니다. 자산관련보조금은 자산의 장부금액을 계산할 때 차감하여 표시되며, 수익관련보조금은 이연하여 정부보조금의 교부 목적과 관련된 비용에서 차감하여 표시됩니다.

2.12 무형자산

무형자산은 역사적 원가로 최초 인식되고, 원가에서 상각누계액과 손상차손누계액을 차감한

금액으로 표시됩니다. 회원권은 이용 가능 기간에 대하여 예측가능한 제한이 없으므로, 내용연수가 비한정인 것으로 보아 상각하지 않고 있으며, 매년 손상검사를하고 원가에서 손상차손누계액을 차감한 가액으로 표시하고 있습니다. 한정된 내용연수를 가지는 다음의 무형자산은 추정내용연수동안 정액법으로 상각됩니다.

과 목	추정 내용연수
상표권	10년
소프트웨어 개발비	5년
기타의 무형자산	4년

2.13 투자부동산

투자부동산은 임대수익이나 시세차익 또는 두 가지 모두를 얻기 위하여 연결회사가 보유하고 있는 부동산으로서 최초 인식시점에 원가로 측정하고 거래원가는 최초 측정에 포함하고 있습니다. 최초 인식 이후 투자부동산은 취득원가에서 감가상각누계액과 손상차손누계액을 차감한 금액을 장부금액으로 표시하고 있습니다.

후속원가는 자산으로부터 발생하는 미래경제적효익이 유입될 가능성이 높으며, 자산의 원가를 신뢰성 있게 측정할 수 있는 경우 자산의 장부금액에 포함하거나 적절한 경우 별도의 자산으로 인식하고 있으며, 일상적인 수선·유지와 관련하여 발생하는 원가는 발생시점에 당기손익으로 인식하고 있습니다.

투자부동산 중 토지에 대해서는 감가상각을 하지 않으며, 토지를 제외한 투자부동산은 경제적 내용연수에 따라 정액법 40년으로 상각하고 있습니다. 투자부동산의 감가상각방법, 잔존가치 및 내용연수는 매 보고기간말에 재검토하고 있으며, 이를 변경하는 것이 적절하다고 판단되는 경우 회계추정의 변경으로 회계처리하고 있습니다.

부동산의 용도가 변경되는 경우에만 투자부동산의 대체가 발생하고 있으며 투자부동산, 자가사용부동산 사이에 대체가 발생할 때에 대체 전 자산의 장부금액을 승계하고 있습니다.

투자부동산을 처분하거나, 투자부동산의 사용을 영구히 중지하고 처분으로도 더 이상의 경제적효익을 기대할 수 없는 경우에는 연결재무상태표에서 제거하고 있으며, 투자부동산의 폐기나 처분으로 발생하는 손익은 순처분금액과 장부금액의 차액이며 폐기나 처분이 발생한 기간에 당기손익으로 인식하고 있습니다.

2.14 비금융자산의 손상

내용연수가 비한정인 무형자산에 대하여는 매년, 상각대상 자산에 대하여는 자산손상을 시사하는 징후가 있을 때 손상검사를 수행하고 있습니다. 손상차손은 회수가능액(사용가치 또는 처분부대원가를 차감한 공정가치 중 높은 금액)을 초과하는 장부금액만큼 인식되고 영업권 이외의 비금융자산에 대한 손상차손은 매 보고기간말에 환입가능성이 검토됩니다.

2.15 매입채무와 기타채무

매입채무와 기타채무는 연결회사가 보고기간말 전에 재화나 용역을 제공받았으나 지급되지 않은 부채입니다. 매입채무와 기타채무는 지급기일이 보고기간 후 12개월 후가 아니라면 유동부채로 표시되었습니다. 해당 채무들은 최초에 공정가치로 인식되고 후속적으로 유효이자율법을 적용한 상각후원가로 측정됩니다.

2.16 금융부채

(1) 분류 및 측정

연결회사의 당기손익-공정가치 측정 금융부채는 단기매매목적의 금융상품입니다. 주로 단기 내에 재매입할 목적으로 부담하는 금융부채는 단기매매금융부채로 분류됩니다. 또한, 위험회피회계의 수단으로 지정되지 않은 파생상품이나 금융상품으로부터 분리된 내재파생상품도 단기매매금융부채로 분류됩니다.

당기손익-공정가치 측정 금융부채, 금융보증계약, 금융자산의 양도가 제거조건을 충족하지 못하는 경우에 발생하는 금융부채를 제외한 모든 비파생금융부채는 상각후원가로 측정하는 금융부채로 분류되고 있으며, 연결재무상태표 상 '매입채무 및 기타채무', '차입금 및 사채' 등으로 표시됩니다.

차입금은 공정가치에서 발생한 거래원가를 차감한 금액으로 최초 인식하고 이후 상각후원가로 측정합니다. 받은 대가(거래원가 차감 후)와 상환금액의 차이는 유효이자율법을 사용하여 기간에 걸쳐 당기손익으로 인식합니다.

보고기간 후 12개월 이상 부채의 결제를 연기할 수 있는 무조건의 권리를 가지고 있지 않다면 차입금은 유동부채로 분류합니다. 연결회사가 보고기간말 또는 보고기간말 이전에 약정사항을 준수하도록 요구받는다면, 이러한 약정사항은 부채의 유동 비유동 분류에 고려합니다. 보고기간 후에만 약정사항을 준수하도록 요구받는다면, 이러한 약정사항은 기말 유동성 분류에 영향을 미치지 않습니다.

(2) 제거

금융부채는 계약상 의무가 이행, 취소 또는 만료되어 소멸되거나 기존 금융부채의 조건이 실질적으로 변경된 경우에 연결재무상태표에서 제거됩니다. 소멸하거나 제3자에게 양도한 금융부채의 장부금액과 지급한 대가(양도한 비현금자산이나 부담한 부채를 포함)의 차액은 당기손익으로 인식합니다.

2.17 총당부채

과거사건의 결과로 현재의 법적의무나 의제의무가 존재하고, 그 의무를 이행하기 위한 자원의 유출가능성이 높으며, 당해 금액의 신뢰성 있는 추정이 가능한 경우 복구총당부채 등을 인식하고 있습니다. 총당부채는 의무를 이행하기 위하여 예상되는 지출액의 현재가치로 측정되며, 시간경과로 인한 총당부채의 증가는 이자비용으로 인식됩니다.

2.18 당기법인세 및 이연법인세

법인세비용은 당기법인세와 이연법인세로 구성됩니다. 법인세는 기타포괄손익이나 자본에

직접 인식된 항목과 관련된 금액은 해당 항목에서 직접 인식하며, 이를 제외하고는 당기손익으로 인식됩니다.

당기법인세비용은 보고기간말 현재 제정되었거나 실질적으로 제정된 세법에 근거하여 측정합니다. 경영진은 적용 가능한 세법 규정이 해석에 따라 달라질 수 있는 상황에 대하여 연결회사가 세무신고 시 적용한 세무정책에 대하여 주기적으로 평가하고 있으며, 세무당국이 불확실한 법인세 처리를 수용할 가능성이 높은지 고려합니다. 연결회사는 법인세 측정 시 가장 가능성이 높은 금액 또는 기댓값 중 불확실성의 해소를 더 잘 예측할 것으로 예상되는 방법을 사용하여 불확실성의 영향을 반영합니다.

이연법인세는 자산과 부채의 장부금액과 세무기준액의 차이로 발생하는 일시적차이에 대하여 장부금액을 회수하거나 결제할 때의 예상 법인세효과로 인식됩니다. 다만, 사업결합 이외의 거래에서 자산·부채를 최초로 인식할 때 발생하는 이연법인세자산과 부채는 그 거래가 회계이익이나 과세소득에 영향을 미치지 않는다면 인식되지 않습니다.

이연법인세자산은 차감할 일시적차이가 사용될 수 있는 미래 과세소득의 발생가능성이 높은 경우에 인식하고 있습니다.

종속기업 투자지분과 관련된 가산할 일시적 차이에 대해 소멸시점을 통제할 수 있는 경우, 그리고 예측가능한 미래에 일시적 차이가 소멸하지 않을 가능성이 높은 경우를 제외하고 이연법인세부채를 인식하고 있습니다. 또한 이러한 자산으로부터 발생하는 차감할 일시적 차이에 대하여 일시적 차이가 예측가능한 미래에 소멸할 가능성이 높고 일시적 차이가 사용될 수 있는 과세소득이 발생할 가능성이 높은 경우에만 이연법인세자산을 인식하고 있습니다.

이연법인세 자산과 부채는 법적으로 당기법인세자산과 당기법인세부채를 상계할 수 있는 권리를 연결회사가 보유하고 있고, 이연법인세 자산과 부채가 동일한 과세당국에 의해서 부과되는 법인세와 관련된 경우에 상계합니다. 당기법인세 자산과 부채는 법적으로 상계할 수 있는 권리를 연결회사가 보유하고 있고, 순액으로 결제할 의도가 있거나 자산을 실현하는 동시에 부채를 결제하려는 의도가 있는 경우에 상계합니다.

2.19 종업원급여

(1) 퇴직급여

연결회사의 퇴직연금제도는 확정급여제도를 운영하고 있습니다.

일반적으로 확정급여제도는 연령, 근속연수나 급여수준 등의 요소에 의하여 종업원이 퇴직할 때 지급받을 퇴직급여의 금액을 확정하고 있습니다. 확정급여제도와 관련하여 연결재무상태표에 계상된 '순확정급여부채(자산)'은 보고기간말 현재 확정급여채무의 현재가치에서 사외적립자산의 공정가치를 차감한 금액입니다. 확정급여채무는 매년 독립적이고 적격한 보험계리인에 의해 예측단위적립방식에 따라 산정하고 있습니다. 확정급여채무의 현재가치는 지급시점과 만기가 유사한 우량회사채의 이자율로 기대미래현금유출액을 할인하여 산정하고 있습니다. 한편 순확정급여부채(자산)과 관련한 재측정요소는 기타포괄손익으로 인식하고 있습니다.

기타포괄손익에 인식되는 순확정급여부채(자산)의 재측정요소는 후속기간에 당기손익으로 재분류하지 아니하고 있습니다. 부의 순확정급여부채인 순확정급여자산은 제도로부터 환급받거나 제도에 대한 미래기여금이 절감되는 방식으로 이용가능한 경제적효익의 현재가치의 합계를 한도로 인식하고 있습니다.

제도개정, 축소 또는 정산이 발생하는 경우, 과거근무원가 또는 정산으로 인한 손익은 당기손익으로 인식됩니다.

(2) 기타장기종업원급여

연결회사는 장기 근속 임직원에게 장기종업원급여를 제공하고 있습니다. 이 급여를 받을수 있는 권리는 주로 10년 이상의 장기간 근무한 임직원에게만 주어집니다. 기타장기종업원급여는 확정급여제도와 동일한 방법으로 측정하며, 근무원가, 기타장기종업원급여부채의 순이자 및 재측정요소는 당기손익으로 인식하고 있습니다. 또한, 이러한 부채는 매년 독립적이고 적격한 보험계리인에 의해 평가하고 있습니다.

2.20 수익인식

(1) 여행사업

연결회사는 고객에게 여행알선, 항공운송대리점과 관련된 여행사업을 영위하고 있습니다. 연결회사가 고객에게 여행알선용역을 제공하는 경우, 알선 의무가 사실상 종료된 시점에 수익으로 인식하고, 항공권 티켓등을 포함한 매표 판매의 경우, 판매가 이루어지는 시점에 수익으로 인식하고 있습니다.

한편, 연결회사가 여행사업과 관련하여 제공하는 용역 또는 재화 판매 중 특정 항공권, 호텔등을 대량으로 선매입하고 고객에게 재량권을 갖고 판매하는 Block 판매건에 대해서는 연결회사가 가격결정권을 보유하며, 미판매위험을 상당부분 부담하는 경우, 해당 용역과 재화를 통제하는 것으로 볼 수 있어 관련 수익 및 비용을 총액으로 인식합니다.

(2) 자동차 대여 및 중고자동차매매

연결회사는 고객에게 일정기간동안 차량을 대여하고, 대여기간이 종료된 차량에 대해서는 차량을 매각하는 사업을 영위하고 있습니다. 차량 대여로부터 발생하는 대여수입은 자산의 사용권에 대한 대가를 리스요소, 차량 정비서비스 등에 대한 대가를 비리스요소로 구분하여 리스기간에 걸쳐 수익으로 인식하고 있으며, 대여기간이 종료된 차량의 매매수익은 당해 자산의 통제가 고객에게 사실상 이전되는 시점에 수익을 인식합니다.

2.21 리스

(1) 리스이용자

연결회사는 다양한 사무실, 창고, 차고지, 장비를 리스하고 있습니다. 리스계약은 일반적으로 1~10년의 고정기간으로 체결되지만 연장선택권이 있을 수 있습니다. 이러한 조건들은 계약관리 측면에서 운영상의 유연성을 극대화하기 위해 사용됩니다. 보유하고 있는 대부분의 연장선택권은 해당 임대인이 아니라 연결회사가 행사할 수 있습니다.

계약에는 리스요소와 비리스요소가 모두 포함될 수 있습니다. 연결회사는 상대적 개별 가격에 기초하여 계약 대가를 리스요소와 비리스요소에 배분하였습니다. 그러나 연결회사가 리스이용자인 부동산 리스의 경우 리스요소와 비리스요소를 분리하지 않고 하나의 리스요소로 회계처리하는 실무적 간편법을 적용하였습니다.

리스조건은 개별적으로 협상되며 다양한 계약조건을 포함합니다. 리스계약에 따라 부과되는 다른 제약은 없지만 리스자산을 차입금의 담보로 제공할 수는 없습니다.

연결회사는 계약이 집행가능한 기간 내에서 해지불능기간에 리스이용자가 연장선택권을 행사할 것이 상당히 확실한 경우의 그 대상기간과 종료선택권을 행사하지 않을 것이 상당히 확실한 경우의 그 대상기간을 포함하여 리스기간을 산정합니다. 연결회사는 리스이용자와 리스제공자가 각각 다른 당사자의 동의 없이 종료할 수 있는 권리가 있는 경우 계약을 종료할 때 부담할 경제적 불이익을 고려하여 집행가능한 기간을 산정합니다.

리스에서 생기는 자산과 부채는 최초에 현재가치기준으로 측정합니다. 리스부채는 다음 리스료의 순현재가치를 포함합니다.

- 받을 리스 인센티브를 차감한 고정리스료(실질적인 고정리스료 포함)
- 연결회사(리스이용자)가 매수선택권을 행사할 것이 상당히 확실한 경우에 그 매수선택권의 행사가격
- 리스기간이 연결회사(리스이용자)의 종료선택권 행사를 반영하는 경우에 그 리스를 종료하기 위하여 부담하는 금액
- 연결회사(리스이용자)가 리스 연장선택권을 행사할 것이 상당히 확실한 경우에 연장선택권에 따라 지급할 금액

리스이용자가 리스 연장선택권을 행사할 것이 상당히 확실한(reasonably certain) 경우 그 선택권의 행사에 따라 지급할 리스료 또한 리스부채의 측정에 포함됩니다.

리스의 내재이자율을 쉽게 산정할 수 있는 경우 그 이자율로 리스료를 할인합니다. 내재이자율을 쉽게 산정할 수 없는 경우에는 리스이용자가 비슷한 경제적 환경에서 비슷한 기간에 걸쳐 비슷한 담보로 사용권자산과 가치가 비슷한 자산을 획득하는 데 필요한 자금을 차입한다면 지급해야 할 이자율인 리스이용자의 증분차입이자율을 사용합니다.

연결회사는 증분차입이자율을 최근 제3자 금융 이자율에 제3자 금융을 받은 이후 재무상태의 변경을 반영하여 산정합니다.

각 리스료는 리스부채의 상환과 금융원가로 배분합니다. 금융원가는 각 기간의 리스부채 잔액에 대하여 일정한 기간 이자율이 산출되도록 계산된 금액을 리스기간에 걸쳐 당기손익으로 인식합니다.

사용권자산은 다음 항목들로 구성된 원가로 측정합니다.

- 리스부채의 최초 측정금액
- 받은 리스 인센티브를 차감한 리스개시일이나 그 전에 지급한 리스료
- 리스이용자가 부담하는 리스개설직접원가
- 복구원가의 추정치

사용권자산은 리스개시일부터 사용권자산의 내용연수 종료일과 리스기간 종료일 중 이른 날까지의 기간동안 감가상각합니다. 연결회사가 매수선택권을 행사할 것이 상당히 확실한 (reasonably certain) 경우 사용권자산은 기초자산의 내용연수에 걸쳐 감가상각합니다.

단기리스나 소액자산 리스와 관련된 리스료는 정액법에 따라 당기손익으로 인식합니다. 단기리스는 리스기간이 12개월 이하인 리스이며, 소액리스자산은 IT기기와 소액의 사무실 가구로 구성되어 있습니다.

(2) 리스제공자

연결회사는 각 리스를 운용리스 또는 금융리스로 분류합니다. 기초자산의 소유에 따른 위험과 보상의 대부분을 이전하는 리스는 금융리스로 분류하며 기초자산의 소유에 따른 위험과 보상의 대부분을 이전하지 않는 리스는 운용리스로 분류합니다.

연결회사가 중간리스제공자인 경우 연결회사는 상위리스와 전대리스를 두 개의 별도계약으로 회계처리하고 있습니다. 연결회사는 기초자산이 아닌 상위리스에서 생기는 사용권자산에 따라 전대리스를 금융리스 또는 운용리스로 분류합니다.

연결회사는 정액 기준이나 다른 체계적인 기준으로 운용리스의 리스료를 수익으로 인식합니다. 다른 체계적인 기준이 기초자산의 사용으로 생기는 효익이 감소되는 형태를 더 잘 나타낸다면 연결회사는 그 기준을 적용합니다. 연결회사는 운용리스 체결과정에서 부담하는 리스개설직접원가를 기초자산의 장부금액에 더하고 리스료 수익과 같은 기준으로 리스기간에 걸쳐 비용으로 인식합니다.

금융리스에서 리스이용자로부터 받는 금액은 연결회사의 리스순투자로서 수취채권으로 인식합니다. 연결회사는 연결회사의 리스순투자 금액에 일정한 기간수익률을 반영하는 방식으로 리스기간에 걸쳐 금융수익을 배분합니다.

최초 인식 이후에 연결회사는 추정 무보증잔존가치를 정기적으로 검토하며, 기업회계기준서 제1109호의 제거 및 손상에 대한 요구사항을 적용하여 리스채권의 기대신용손실을 손실충당금으로 인식합니다.

금융리스수익은 리스채권의 총장부금액을 참조하여 계산합니다. 다만 신용이 손상된 금융리스채권의 경우에는 상각후원가(즉 손실충당금 차감 후 금액)를 참조하여 금융수익을 계산합니다.

계약에 리스요소와 비리스요소가 포함되어 있는 경우, 연결회사는 기업회계기준서 제1115호를 적용하여 계약대가를 각 구성요소에 배분합니다.

3. 중요한 회계추정 및 판단

연결재무제표 작성에는 미래에 대한 가정 및 추정이 요구되며, 경영진은 연결회사의 회계정책을 적용하기 위해 판단히 요구됩니다. 추정 및 가정은 지속적으로 평가되며, 과거 경험과 현재의 상황에서 합리적으로 예측가능한 미래의 사건과 같은 다른 요소들을 고려하여 이루어집니다. 이러한 회계추정은 실제 결과와 다를 수도 있습니다.

다음 회계연도에 자산 및 부채 장부금액의 조정에 영향을 미칠 수 있는 경영진 판단과 유의적 위험에 대한 추정 및 가정은 다음과 같습니다.

(1) 금융자산의 손상

금융자산의 손실충당금은 부도위험 및 기대손실을 등에 대한 가정에 기초하여 측정됩니다. 연결회사는 이러한 가정의 설정 및 손상모델에 사용되는 투입변수의 선정에 있어서 연결회사의 과거 경험, 현재 시장 상황, 재무보고일 기준의 미래전망정보 등을 고려하여 판단합니다.

(2) 순확정급여부채

순확정급여부채의 현재가치는 보험수리적방식에 의해 결정되는 다양한 요소들 특히 할인율의 변동에 영향을 받습니다.

(3) 리스

리스기간을 산정할 때에 경영진은 연장선택권을 행사하거나 종료선택권을 행사하지 않을 경제적 유인이 생기게 하는 관련되는 사실 및 상황을 모두 고려합니다. 연장선택권의 대상 기간(또는 종료선택권의 대상 기간)은 리스이용자가 연장선택권을 행사할 것(또는 행사하지 않을 것)이 상당히 확실한 경우에만 리스기간에 포함됩니다.

선택권이 실제로 행사되거나(행사되지 않거나) 연결회사가 선택권을 행사할(행사하지 않을) 의무를 부담하게 되는 경우에 리스기간을 다시 평가합니다. 리스이용자가 통제할 수 있는 범위에 있고 리스기간을 산정할 때에 영향을 미치는 유의적인 사건이 일어나거나 상황에 유의적인 변화가 있을 때에만 연결회사는 연장선택권을 행사할 것(또는 행사하지 않을 것)이 상당히 확실한지의 판단을 변경합니다.

(4) 내용연수 및 잔존가치 추정

연결회사의 대여사업차량에 대한 잔존가치는 취득차량의 리스기간 및 차종 등 다양한 요소들에 따라 달라질 수 있어 잔존가치를 추정하는 데에는 불확실성이 존재합니다. 연결회사는 매 회계연도 말에 잔존가치를 검토하여 유의적인 변동이 파악되는 경우 조정하고 있으며, 잔존가치 추정은 과거 경험 및 현재 시장 상황에 기초하여 이루어지고 있습니다.

(5) 비금융자산의 손상평가

자산손상을 시사하는 징후가 있을 때 손상여부를 검토하고 있습니다. 현금창출단위의 회수 가능금액은 처분부대원가를 차감한 공정가치 또는 사용가치 계산에 기초하여 결정하고 있습니다. 이러한 계산은 추정에 근거하여 이루어집니다.

※ 상세한 연결재무제표에 대한 주석사항은 향후 전자공시시스템(<http://dart.fss.or.kr>)에 공시 예정인 당사의 감사보고서를 참조하시기 바랍니다.

2) 별도 재무제표

재 무 상 태 표

제 29 기 2024년 12월 31일 현재

제 28 기 2023년 12월 31일 현재

주식회사 레드캡투어

(단위: 원)

과 목	주석	제 29 기	제 28 기
자산			
유동자산		108,299,116,287	103,713,273,606
현금및현금성자산	4,5,30,31	71,549,249,394	62,510,664,145
매출채권및기타채권	4,6,29,30,31	19,179,833,473	24,258,715,426
재고자산	8	8,199,247,715	4,721,904,139
기타유동금융자산	4,7,30,31	1,924,759	-
유동비금융자산	9	9,368,860,946	12,221,989,896
비유동자산		584,822,584,650	636,003,367,367
기타채권	4,6,29,30,31	2,332,716,332	2,723,947,151
기타비유동금융자산	4,7,30,31	5,352,500	49,605,332
비유동비금융자산	9	1,580,117,222	3,081,946,783
종속기업투자	10	625,142,236	648,533,771
유형자산	11	565,432,389,188	614,109,114,328
사용권자산	12	5,238,122,820	6,263,478,702
무형자산	13	4,896,416,803	7,622,313,359
투자부동산	14	2,730,324,750	-
순확정급여자산	18	1,478,732,747	1,301,165,608
이연법인세자산	17	503,270,052	203,262,333
자산총계		693,121,700,937	739,716,640,973
부채			
유동부채		273,897,152,330	278,048,804,457
매입채무및기타채무	4,15,29,30,31	63,764,205,010	64,359,978,223
차입금및사채	4,16,27,30,31	185,705,821,290	190,080,858,975
리스부채	4,12,27,30,31	2,011,875,387	2,474,833,408
유동비금융부채	9	18,197,183,330	18,374,155,250
유동기타종업원급여부채	18	1,154,508,500	1,225,724,850
당기법인세부채	17	3,063,558,813	1,533,253,751
비유동부채		205,472,736,010	258,740,725,449
기타채무	4,15,30,31	13,312,123,493	16,438,163,231
차입금및사채	4,16,27,30,31	186,628,611,889	235,250,382,742
리스부채	4,12,27,30,31	3,055,540,044	3,730,400,928
비유동비금융부채	9	1,914,359,188	2,772,225,780
비유동기타종업원급여부채	18	412,021,608	387,720,980
기타충당부채		150,079,788	161,831,788
부채총계		479,369,888,340	536,789,529,906
자본			
자본금	1,19	8,474,945,500	4,294,740,000
자본잉여금	19	11,134,990,163	63,349,316,703

기타자본구성요소	19		(929,724,699)		(5,056,306,927)
기타포괄손익누계액	19		(1,421,200)		(1,522,052)
이익잉여금	20		195,073,022,833		140,340,883,343
자본총계			213,751,812,597		202,927,111,067
부채와자본총계			693,121,700,937		739,716,640,973

별첨 주석은 본 재무제표의 일부입니다.

포괄손익계산서

제 29 기 2024년 01월 01일 부터 2024년 12월 31일 까지

제 28 기 2023년 01월 01일 부터 2023년 12월 31일 까지

주식회사 레드캡투어

(단위 : 원)

과목	주석	제 29 기	제 28 기
영업수익	22	346,857,102,164	327,489,983,367
영업비용	23	303,942,479,588	289,102,879,658
영업이익		42,914,622,576	38,387,103,709
금융수익	24	2,243,966,168	1,354,552,517
금융비용	24	20,613,015,181	19,369,096,292
기타영업외수익	25	520,625,254	462,797,994
기타영업외비용	25	486,027,208	612,141,008
법인세비용차감전순이익		24,580,171,609	20,223,216,920
법인세비용	17	4,931,591,734	3,941,071,526
당기순이익		19,648,579,875	16,282,145,394
기타포괄손익누계액		(489,632,142)	(355,757,833)
후속적으로 당기손익으로 재분류되지 않는 항목		(489,632,142)	(355,757,833)
순확정급여부채의 재측정요소	18	(489,732,994)	(355,794,331)
기타포괄손익-공정가치 측정 금융자산 평가손익	17	100,852	36,498
당기총포괄손익		19,158,947,733	15,926,387,561
주당순이익(단위:원)	26		
기본주당순이익		1,175	981
희석주당순이익		1,175	974

별첨 주석은 본 재무제표의 일부입니다.

자 본 변 동 표

제 29 기 2024년 01월 01일 부터 2024년 12월 31일 까지

제 28 기 2023년 01월 01일 부터 2023년 12월 31일 까지

주식회사 레드캡투어

(단위 : 원)

구분	주석	자본금	자본잉여금	기타자본구성요소	기타포괄손익누계액	이익잉여금	총계
제 28 기 기초(2023.01.01)		4,294,740,000	63,349,316,703	(7,722,189,489)	(1,558,550)	131,828,958,080	191,749,266,744
총포괄손익							
당기순이익		-	-	-	-	16,282,145,394	16,282,145,394
순확정급여부채의 재측정요소	18	-	-	-	-	(355,794,331)	(355,794,331)
기타포괄손익-공정가치 측정 금융자산	19	-	-	-	36,498	-	36,498
총포괄이익 소계		-	-	-	36,498	15,926,351,063	15,926,387,561
자본에 직접 반영된 소유주와의 거래							
자기주식 처분		-	-	2,665,882,562	-	-	2,665,882,562
배당금의 지급	21	-	-	-	-	(7,414,425,800)	(7,414,425,800)
자본에 직접 반영된 소유주와의 거래 소 계		-	-	2,665,882,562	-	(7,414,425,800)	(4,748,543,238)
제 28 기 기말(2023.12.31)		4,294,740,000	63,349,316,703	(5,056,306,927)	(1,522,052)	140,340,883,343	202,927,111,067
제 29 기 기초(2024.01.01)		4,294,740,000	63,349,316,703	(5,056,306,927)	(1,522,052)	140,340,883,343	202,927,111,067
총포괄손익							
당기순이익		-	-	-	-	19,648,579,875	19,648,579,875
순확정급여부채의 재측정요소	18	-	-	-	-	(489,732,994)	(489,732,994)
기타포괄손익-공정가치 측정 금융자산	19	-	-	-	100,852	-	100,852
총포괄이익 소계		-	-	-	100,852	19,158,846,881	19,158,947,733
자본에 직접 반영된 소유주와의 거래							
자기주식 소각	19	-	-	4,126,582,228	-	(4,066,296,391)	60,285,837
자본잉여금의 이익잉여금 전입	19,20	-	(48,000,000,000)	-	-	48,000,000,000	-
무상증자	19	4,180,205,500	(4,214,326,540)	-	-	-	(34,121,040)
배당금의 지급	21	-	-	-	-	(8,360,411,000)	(8,360,411,000)
자본에 직접 반영된 소유주와의 거래 소 계		4,180,205,500	(52,214,326,540)	4,126,582,228	-	35,573,292,609	(8,334,246,203)
제 29 기 기말(2024.12.31)		8,474,945,500	11,134,990,163	(929,724,699)	(1,421,200)	195,073,022,833	213,751,812,597

별첨 주석은 본 재무제표의 일부입니다.

현금흐름표

제 29 기 2024년 01월 01일 부터 2024년 12월 31일 까지

제 28 기 2023년 01월 01일 부터 2023년 12월 31일 까지

주식회사 레드캡투어

(단위 : 원)

구분	주석	제 29 기		제 28 기	
영업활동으로 인한 현금흐름			76,259,591,734		(72,571,146,764)
영업에서 창출된(사용된) 현금	27	97,171,119,036		(49,746,871,388)	
이자의 수취		2,285,602,874		1,138,321,874	
이자의 지급		(19,685,493,451)		(17,936,611,308)	
법인세의 납부		(3,511,636,725)		(6,025,985,942)	
투자활동으로 인한 현금흐름			(2,226,503,968)		1,223,112,954
투자활동으로 인한 현금유입액		456,242,872		2,496,131,758	
장단기대여금의 회수		6,969,690		1,015,303,030	
보증금의 감소		416,455,000		47,466,000	
유형자산의 처분		32,818,182		133,362,728	
무형자산의 처분		-		1,300,000,000	
투자활동으로 인한 현금유출액		(2,682,746,840)		(1,273,018,804)	
장단기대여금의 증가		(5,000,000)		(350,000,000)	
보증금의 증가		(79,687,250)		(36,035,000)	
유형자산의 취득		(481,062,100)		(585,838,804)	
무형자산의 취득		(2,116,997,490)		(301,145,000)	
재무활동으로 인한 현금흐름			(64,994,791,000)		105,190,659,931
재무활동으로 인한 현금유입액		195,086,003,649		261,479,603,760	
장기차입금의 차입		151,375,340,798		228,130,105,778	
자기주식의 처분		-		1,712,137,950	
사채의 발행		41,424,340,000		27,510,900,000	
예수보증금의 증가		2,286,322,851		4,126,460,032	
재무활동으로 인한 현금유출액		(260,080,794,649)		(156,288,943,829)	
유동성장기차입금의 상환		(221,287,172,261)		(133,684,688,698)	
예수보증금의 감소		(2,900,224,588)		(2,502,995,911)	
사채의 상환		(25,000,000,000)		(8,000,000,000)	
리스부채의 상환		(2,498,865,760)		(4,686,833,420)	
신주발행비		(34,121,040)		-	
배당금의 지급	21	(8,360,411,000)		(7,414,425,800)	
현금및현금성자산의 순증가			9,038,296,766		33,842,626,121
기초의 현금및현금성자산			62,510,664,145		28,666,051,113
현금및현금성자산에 대한 환율변동효과			288,483		1,986,911
기말의 현금및현금성자산			71,549,249,394		62,510,664,145

별첨 주석은 본 재무제표의 일부입니다.

이익잉여금처분계산서

제 29 기 : 2024년 01월 01일부터
2024년 12월 31일까지
처분예정일 : 2025년 03월 28일

제 28 기 : 2023년 01월 01일부터
2023년 12월 31일까지
처분확정일 : 2024년 03월 22일

(단위 : 원)

구분	2024년 (처분예정일 : 2025.03.28)		2023년 (처분확정일 : 2024.03.22)	
	미처분이익잉여금		192,925,652,833	
전기이월이익잉여금	132,341,225,643		123,939,244,480	
이익잉여금 전입액	48,000,000,000		-	
자기주식 소각	(4,066,296,391)		-	
중간배당	(2,508,123,300)		(1,672,082,200)	
순확정급여부채의 재측정요소	(489,732,994)		(355,794,331)	
당기순이익	19,648,579,875		16,282,145,394	
이익잉여금 처분액		(35,531,746,750)		(5,852,287,700)
이익준비금	(2,090,102,750)		-	
배당금				
현금배당 주당배당금(률)				
보통주 : 당기 2,000원(400%)	(33,441,644,000)		(5,852,287,700)	
전기 700원(140%)				
차기이월미처분잉여금		157,393,906,083		132,341,225,643

별도재무제표에 대한 주석

제 29 기 2024년 1월 1일 부터 2024년 12월 31일 까지

제 28 기 2023년 1월 1일 부터 2023년 12월 31일 까지

주식회사 레드캡투어

1. 일반사항

주식회사 레드캡투어(이하 '회사')는 1992년 12월 22일에 설립되어 일반여행업, 자동차 대여 사업, 항공운송대리점업 및 중고자동차매매업과 이와 관련된 부수사업을 주요 사업으로 영위하고 있습니다.

회사는 2007년 2월 28일자로 주식회사 레드캡투어(구, 주식회사 범한여행)와 합병함과 동시에 회사명을 주식회사 미디어솔루션에서 주식회사 레드캡투어로 변경 상장하였습니다.

수차례에 걸쳐 증자를 실시하여 당기말 현재 납입자본금은 8,475백만원이며, 회사의 주요 주주현황은 다음과 같습니다.

주주명	소유주식수(주)	지분율(%)
KOO BENNETT(구본호)	6,594,246	39.44
조원희	6,078,532	36.35
기타	4,048,044	24.21
합 계	16,720,822	100.00

2. 중요한 회계정책

다음은 재무제표 작성에 적용된 중요한 회계정책입니다. 이러한 정책은 별도의 언급이 없다면, 표시된 회계기간에 계속적으로 적용됩니다.

2.1 재무제표 작성기준

회사의 재무제표는 한국채택국제회계기준(이하 기업회계기준)에 따라 작성되었습니다. 한국채택국제회계기준은 국제회계기준위원회("IASB")가 발표한 기준서와 해석서 중 대한민국이 채택한 내용을 의미합니다.

재무제표는 다음을 제외하고는 역사적 원가에 기초하여 작성하였습니다.

- 특정 금융자산과 금융부채(파생상품 포함), 공정가치로 측정하는 특정 유형자산과 투자부동산 유형
- 순공정가치로 측정하는 매각예정자산
- 확정급여제도와 공정가치로 측정하는 사외적립자산

한국채택국제회계기준은 재무제표 작성 시 중요한 회계추정의 사용을 허용하고 있으며, 회계정책을 적용함에 있어 경영진의 판단을 요구하고 있습니다. 보다 복잡하고 높은 수준의 판단이 필요한 부분이나 중요한 가정 및 추정이 필요한 부분은 '주석3'에서 설명하고 있습니다.

2.1.1 회사가 채택한 제·개정 기준서 및 해석서

회사는 2024년 1월 1일로 개시하는 회계기간부터 다음의 제·개정 기준서 및 해석서를 신규로 적용하였습니다.

(1) 기업회계기준서 제1001호 '재무제표 표시' 개정 - 부채의 유동/비유동 분류, 약정사항이 있는 비유동부채

부채는 보고기간말 현재 존재하는 실질적인 권리에 따라 유동 또는 비유동으로 분류되며, 부채의 결제를 연기할 수 있는 권리의 행사가능성이나 경영진의 기대는 고려하지 않습니다. 또한, 부채의 결제에 자기지분상품의 이전도 포함되나, 복합금융상품에서 자기 지분상품으로 결제하는 옵션이 지분상품의 정의를 충족하여 부채와 분리하여 인식된 경우는 제외됩니다. 또한, 기업이 보고기간말 후에 준수해야하는 약정은 해당 부채의 분류에 영향을 미치지 않으며, 보고기간 이후 12개월 이내 약정사항을 준수해야하는 부채가 비유동부채로 분류된 경우 보고기간 이후 12개월 이내 부채가 상환될 수 있는 위험에 관한 정보를 공시해야 합니다. 해당 기준서의 개정이 재무제표에 미치는 중요한 영향은 없습니다.

(2) 기업회계기준서 제1007호 '현금흐름표', 기업회계기준서 제1107호 '금융상품: 공시' 개정 - 공급자금융약정에 대한 정보 공시

공급자금융약정을 적용하는 경우, 재무제표이용자가 공급자금융약정이 기업의 부채와 현금흐름 그리고 유동성위험 익스포저에 미치는 영향을 평가할 수 있도록 공급자금융약정에 대한 정보를 공시해야 합니다. 해당 기준서의 개정이 재무제표에 미치는 중요한 영향은 없습니다.

(3) 기업회계기준서 제1116호 '리스' 개정 - 판매후리스에서 생기는 리스부채

판매후리스에서 생기는 리스부채를 후속적으로 측정할 때 판매자-리스이용자가 보유하는 사용권 관련 손익을 인식하지 않는 방식으로 리스료나 수정리스료를 산정합니다. 해당 기준서의 개정이 재무제표에 미치는 중요한 영향은 없습니다.

(4) 기업회계기준서 제1001호 '재무제표 표시' 개정 - '가상자산 공시'

가상자산을 보유하는 경우, 가상자산을 고객을 대신하여 보유하는 경우, 가상자산을 발행한 경우의 추가 공시사항을 규정하고 있습니다. 해당 기준서의 개정이 재무제표에 미치는 중요한 영향은 없습니다.

2.1.2 회사가 적용하지 않은 제·개정 기준서 및 해석서

제정 또는 공표되었으나 시행일이 도래하지 않아 적용하지 아니한 제·개정 기준서 및 해석서는 다음과 같습니다.

(1) 기업회계기준서 제1021호 '환율변동효과'와 기업회계기준서 제1101호 '한국채택국제회계기준의 최초채택' 개정 - 교환가능성 결여

통화의 교환가능성을 평가하고 다른 통화와 교환이 가능하지 않다면 현물환율을 추정하며

관련 정보를 공시하도록 하고 있습니다. 동 개정사항은 2025년 1월 1일 이후 시작하는 회계 연도부터 적용되며, 조기적용이 허용됩니다. 해당 기준서의 개정이 재무제표에 미치는 중요한 영향은 없습니다.

(2) 기업회계기준서 제1109호 '금융상품', 제1107호 '금융상품: 공시' 개정

실무에서 제기된 의문에 대응하고 새로운 요구사항을 포함하기 위해 기업회계기준서 제 1109호 '금융상품'과 제1107호 '금융상품: 공시'가 개정되었습니다. 동 개정사항은 2026년 1월 1일 이후 시작하는 회계연도부터 적용되며, 조기적용이 허용됩니다. 주요 개정내용은 다음과 같습니다.

- 특정 기준을 충족하는 경우, 결제일 전에 전자지급시스템을 통해 금융부채가 결제된 것으로(제거된 것으로) 간주할 수 있도록 허용
- 금융자산이 원리금 지급만으로 구성되어 있는지의 기준을 충족하는지 평가하기 위한 추가 지침을 명확히 하고 추가함
- 계약상 현금흐름의 시기나 금액을 변경시키는 계약조건이 기업에 미치는 영향과 기업이 노출되는 정도를 금융상품의 각 종류별로 공시
- FVOCI 지정 지분상품에 대한 추가 공시

(3) 한국채택국제회계기준 연차개선 Volume 11

한국채택국제회계기준 연차개선 Volume 11은 2026년 1월 1일 이후 시작하는 회계연도부터 적용되며, 조기적용이 허용됩니다. 회사는 동 개정으로 인해 재무제표에 중요한 영향은 없을 것으로 예상하고 있습니다.

- 기업회계기준서 제1101호 '한국채택국제회계기준의 최초채택': K-IFRS 최초 채택시 위험회피회계 적용
- 기업회계기준서 제1107호 '금융상품: 공시': 제거 손익, 실무적용지침
- 기업회계기준서 제1109호 '금융상품': 리스부채의 제거 회계처리와 거래가격의 정의
- 기업회계기준서 제1110호 '연결재무제표': 사실상의 대리인 결정
- 기업회계기준서 제1007호 '현금흐름표': 원가법

2.2 종속기업, 관계기업 및 공동기업 투자

회사의 재무제표는 한국채택국제회계기준 제1027호 '별도재무제표'에 따른 별도재무제표입니다. 종속기업, 관계기업 및 공동기업 투자는 직접적인 지분투자에 근거하여 원가법으로 계상하고 있습니다. 종속기업, 관계기업 및 공동기업으로부터 수취하는 배당금은 배당에 대한 권리가 확정되는 시점에 당기손익으로 인식하고 있습니다.

2.3 외화환산

(1) 기능통화와 표시통화

회사는 재무제표 항목들을 영업활동이 이루어지는 주된 경제환경의 통화(기능통화)로 측정하고 있습니다. 회사의 기능통화는 대한민국 원화이며, 재무제표는 대한민국 원화로 표시하고 있습니다.

(2) 외화거래와 보고기간말의 외화환산

외화거래는 거래일의 환율 또는 재측정되는 항목인 경우 평가일의 환율을 적용한 기능통화로 인식됩니다. 외화거래의 결제나 화폐성 외화 자산·부채의 환산에서 발생하는 외환차이는 당기손익으로 인식됩니다. 다만, 조건을 충족하는 현금흐름위험회피나 순투자의 위험회피의 효과적인 부분과 관련되거나 보고기업의 해외사업장에 대한 순투자의 일부인 화폐성항목에서 생기는 손익은 기타포괄손익으로 인식합니다.

금융거래와 관련된 화폐성 자산 및 부채의 외환차이는 포괄손익계산서에 금융수익 또는 금융비용으로 표시되며, 다른 외환차이는 기타영업외수익 또는 기타영업외비용에 표시됩니다.

비화폐성 금융자산·부채로부터 발생하는 외환차이는 공정가치 변동손익의 일부로 보아 당기손익-공정가치 측정 지분상품으로부터 발생하는 외환차이는 당기손익으로, 기타포괄손익-공정가치 측정 지분상품의 외환차이는 기타포괄손익에 포함하여 인식됩니다.

2.4 금융자산

(1) 분류

회사는 다음의 측정 범주로 금융자산을 분류합니다.

- 당기손익-공정가치 측정 금융자산
- 기타포괄손익-공정가치 측정 금융자산
- 상각후원가 측정 금융자산

금융자산은 금융자산의 관리를 위한 사업모형과 금융자산의 계약상 현금흐름 특성에 근거하여 분류합니다.

공정가치로 측정하는 금융자산의 손익은 당기손익 또는 기타포괄손익으로 인식합니다. 채무상품에 대한 투자는 해당 자산을 보유하는 사업모형에 따라 그 평가손익을 당기손익 또는 기

타포괄손익으로 인식합니다. 회사는 금융자산을 관리하는 사업모형을 변경하는 경우에만 채무상품을 재분류합니다.

단기매매항목이 아닌 지분상품에 대한 투자는 최초 인식시점에 후속적인 공정가치 변동을 기타포괄손익으로 표시할 것을 지정하는 취소불가능한 선택을 할 수 있습니다. 지정되지 않은 지분상품에 대한 투자의 공정가치 변동은 당기손익으로 인식합니다.

(2) 측정

회사는 최초 인식시점에 금융자산을 공정가치로 측정하며, 당기손익-공정가치 측정 금융자산이 아닌 경우에 해당 금융자산의 취득과 직접 관련되는 거래원가는 공정가치에 가산합니다. 당기손익-공정가치 측정 금융자산의 거래원가는 당기손익으로 비용처리합니다.

내재파생상품을 포함하는 복합계약은 계약상 현금흐름이 원금과 이자로만 구성되어 있는지를 결정할 때 해당 복합계약 전체를 고려합니다.

① 채무상품

금융자산의 후속적인 측정은 금융자산의 계약상 현금흐름 특성과 그 금융자산을 관리하는 사업모형에 근거합니다. 회사는 채무상품을 다음의 세 범주로 분류합니다.

(가) 상각후원가 측정 금융자산

계약상 현금흐름을 수취하기 위해 보유하는 것이 목적인 사업모형 하에서 금융자산을 보유하고, 계약상 현금흐름이 원리금만으로 구성되어 있는 자산은 상각후원가로 측정합니다. 상각후원가로 측정하는 금융자산으로서 위험회피관계의 적용 대상이 아닌 금융자산의 손익은 해당 금융자산을 제거하거나 손상할 때 당기손익으로 인식합니다. 유효이자율법에 따라 인식하는 금융자산의 이자수익은 '금융수익'에 포함됩니다.

(나) 기타포괄손익-공정가치 측정 금융자산

계약상 현금흐름의 수취와 금융자산의 매도 둘 다를 통해 목적을 이루는 사업모형 하에서 금융자산을 보유하고, 계약상 현금흐름이 원리금만으로 구성되어 있는 금융자산은 기타포괄손익-공정가치로 측정합니다. 손상차손(환입)과 이자수익 및 외환손익을 제외하고는, 공정가치로 측정하는 금융자산의 평가손익은 기타포괄손익으로 인식합니다. 금융자산을 제거할 때에는 인식한 기타포괄손익누계액을 자본에서 당기손익으로 재분류합니다. 유효이자율법에 따라 인식하는 금융자산의 이자수익은 '금융수익'에 포함됩니다. 외환손익은 '기타영업외수익' 또는 '기타영업외비용'으로 표시하고 손상차손은 '기타영업외비용'으로 표시합니다.

(다) 당기손익-공정가치 측정 금융자산

상각후원가 측정이나 기타포괄손익-공정가치 측정 금융자산이 아닌 채무상품은 당기손익-공정가치로 측정됩니다. 위험회피관계가 적용되지 않는 당기손익-공정가치 측정 채무상품의 손익은 당기손익으로 인식하고 발생한 기간에 포괄손익계산서에 '기타영업외수익' 또는 '기타영업외비용'으로 표시합니다.

② 지분상품

회사는 모든 지분상품에 대한 투자를 후속적으로 공정가치로 측정합니다. 공정가치 변동을 기타포괄손익으로 표시할 것을 선택한 장기적 투자목적 또는 전략적 투자목적의 지분상품에 대해 기타포괄손익으로 인식한 금액은 해당 지분상품을 제거할 때에도 당기손익으로 재분류하지 않습니다. 이러한 지분상품에 대한 배당수익은 회사가 배당을 받을 권리가 확정된 때 '금융수익'으로 당기손익으로 인식합니다.

당기손익-공정가치로 측정하는 금융자산의 공정가치 변동은 포괄손익계산서에 '기타영업외수익' 또는 '기타영업외비용'으로 표시합니다. 기타포괄손익-공정가치로 측정하는 지분상품에 대한 손상차손(환입)은 별도로 구분하여 인식하지 않습니다.

(3) 손상

회사는 미래전망정보에 근거하여 상각후원가로 측정하거나 기타포괄손익-공정가치로 측정하는 채무상품에 대한 기대신용손실을 평가합니다. 손상 방식은 신용위험의 유의적인 증가

여부에 따라 결정됩니다. 단, 매출채권 및 리스채권에 대해 회사는 채권의 최초 인식시점부터 전체기간 기대신용손실을 인식하는 간편법을 적용합니다.

(4) 인식과 제거

금융자산의 정형화된 매입 또는 매도는 매매일에 인식하거나 제거합니다. 금융자산은 현금 흐름에 대한 계약상 권리가 소멸하거나 금융자산을 양도하고 소유에 따른 위험과 보상의 대부분을 이전한 경우에 제거됩니다.

회사가 금융자산을 양도한 경우라도 채무자의 채무불이행시의 소구권 등으로 양도한금융자산의 소유에 따른 위험과 보상의 대부분을 회사가 보유하는 경우에는 이를 제거하지 않고 그 양도자산 전체를 계속하여 인식하되, 수취한 대가를 금융부채로 인식합니다. 해당 금융부채는 재무상태표에 '차입금및사채'로 분류하고 있습니다.

(5) 금융상품의 상계

금융자산과 부채는 인식한 자산과 부채에 대해 법적으로 집행가능한 상계권리를 현재 보유하고 있고, 순액으로 결제하거나 자산을 실현하는 동시에 부채를 결제할 의도를 가지고 있을 때 상계하여 재무상태표에 순액으로 표시합니다. 법적으로 집행가능한 상계권리는 미래사건에 좌우되지 않으며, 정상적인 사업과정의 경우와 채무불이행의 경우 및 지급불능이나 파산의 경우에도 집행가능한 것을 의미합니다.

2.5 파생상품

파생상품은 파생상품 계약 체결 시점에 공정가치로 최초 인식되며 이후 공정가치로 재측정됩니다. 위험회피회계의 적용 요건을 충족하지 않는 파생상품의 공정가치변동은 거래의 성격에 따라 '기타영업외수익(비용)' 또는 '금융수익(비용)' 으로 포괄손익계산서에 인식됩니다.

2.6 매출채권

매출채권은 유의적인 금융요소를 포함하지 않는 경우에는 무조건적인 대가의 금액으로, 유의적인 금융요소를 포함하는 경우에는 공정가치로 최초 인식합니다. 매출채권은 후속적으로 유효이자율법을 적용한 상각후원가에 손실충당금을 차감하여 측정됩니다.

2.7 재고자산

재고자산은 원가와 손실현가능가치 중 작은 금액으로 표시되고, 재고자산의 원가는 개별법에 따라 결정됩니다.

2.8 유형자산

유형자산은 역사적원가에서 감가상각누계액과 손상차손누계액을 차감하여 표시하고 있습니다. 역사적원가는 자산의 취득에 직접적으로 관련된 지출을 포함합니다.

토지는 감가상각을 하고 있지 아니하며, 그 외 자산의 감가상각액은 자산의 취득원가에서 잔존가치를 제외한 금액에 대하여 다음의 추정 경제적 내용연수에 걸쳐 정액법에 따라 산정하고 있습니다.

과 목	추정 내용연수
건물 및 구축물	40년
차량운반구	5-7년
대여사업차량	3-5년
기타의유형자산	4년

유형자산의 감가상각방법과 잔존가치 및 경제적 내용연수는 매 회계연도 말에 재검토되고 필요한 경우 추정의 변경으로 조정됩니다.

2.9 차입원가

적격자산을 취득 또는 건설하는데 발생한 차입원가는 해당 자산을 의도된 용도로 사용할 수 있도록 준비하는 기간 동안 자본화되고, 적격자산을 취득하기 위한 특정목적차입금의 일시적 운용에서 발생한 투자수익은 당 회계기간 동안 자본화 가능한 차입원가에서 차감됩니다. 기타 차입원가는 발생기간에 비용으로 인식됩니다.

2.10 정부보조금

정부보조금은 보조금의 수취와 정부보조금에 부가된 조건의 준수에 대한 합리적인 확신이 있을 때 공정가치로 인식됩니다. 자산관련보조금은 자산의 장부금액을 계산할 때 차감하여 표시되며, 수익관련보조금은 이연하여 정부보조금의 교부 목적과 관련된 비용에서 차감하여 표시됩니다.

2.11 무형자산

무형자산은 역사적 원가로 최초 인식되고, 원가에서 상각누계액과 손상차손누계액을 차감한 금액으로 표시됩니다. 회원권은 이용 가능 기간에 대하여 예측가능한 제한이 없으므로, 내용연수가 비한정인 것으로 보아 상각하지 않고 있으며, 매년 손상검사를 하고 원가에서 손상차손누계액을 차감한 가액으로 표시하고 있습니다. 한정된 내용연수를 가지는 다음의 무형자산은 추정내용연수동안 정액법으로 상각됩니다.

과 목	추정 내용연수
상표권	10년
소프트웨어 개발비	5년
기타의 무형자산	4년

2.12 투자부동산

투자부동산은 임대수익이나 시세차익 또는 두 가지 모두를 얻기 위하여 회사가 보유하고 있는 부동산으로서 최초 인식시점에 원가로 측정하고 거래원가는 최초 측정에 포함하고 있습니다. 최초 인식 이후 투자부동산은 취득원가에서 감가상각누계액과 손상차손누계액을 차감한 금액을 장부금액으로 표시하고 있습니다.

후속원가는 자산으로부터 발생하는 미래경제적효익이 유입될 가능성이 높으며, 자산의 원가를 신뢰성 있게 측정할 수 있는 경우 자산의 장부금액에 포함하거나 적절한 경우 별도의 자산으로 인식하고 있으며, 일상적인 수선·유지와 관련하여 발생하는 원가는 발생시점에 당기손익으로 인식하고 있습니다.

투자부동산 중 토지에 대해서는 감가상각을 하지 않으며, 토지를 제외한 투자부동산은 경제적 내용연수에 따라 정액법 40년으로 상각하고 있습니다. 투자부동산의 감가상각방법, 잔존가치 및 내용연수는 매 보고기간말에 재검토하고 있으며, 이를 변경하는 것이 적절하다고 판단되는 경우 회계추정의 변경으로 회계처리하고 있습니다.

부동산의 용도가 변경되는 경우에만 투자부동산의 대체가 발생하고 있으며 투자부동산, 자가사용부동산 사이에 대체가 발생할 때에 대체 전 자산의 장부금액을 승계하고 있습니다.

투자부동산을 처분하거나, 투자부동산의 사용을 영구히 중지하고 처분으로도 더 이상의 경제적효익을 기대할 수 없는 경우에는 재무상태표에서 제거하고 있으며, 투자부동산의 폐기나 처분으로 발생하는 손익은 순처분금액과 장부금액의 차액이며 폐기나 처분이 발생한 기간에 당기손익으로 인식하고 있습니다.

2.13 비금융자산의 손상

내용연수가 비한정인 무형자산에 대하여는 매년, 상각대상 자산에 대하여는 자산손상을 시사하는 징후가 있을 때 손상검사를 수행하고 있습니다. 손상차손은 회수가능액(사용가치 또는 처분부대원가를 차감한 공정가치 중 높은 금액)을 초과하는 장부금액만큼 인식되고 영업권 이외의 비금융자산에 대한 손상차손은 매 보고기간말에 환입가능성이 검토됩니다.

2.14 매입채무와 기타채무

매입채무와 기타채무는 회사가 보고기간말 전에 재화나 용역을 제공받았으나 지급되지 않은 부채입니다. 매입채무와 기타채무는 지급기일이 보고기간 후 12개월 후가 아니라면 유동부채로 표시되었습니다. 해당 채무들은 최초에 공정가치로 인식되고 후속적으로 유효이자율법을 적용한 상각후원가로 측정됩니다.

2.15 금융부채

(1) 분류 및 측정

회사의 당기손익-공정가치 측정 금융부채는 단기매매목적의 금융상품입니다. 주로 단기간 내에 재매입할 목적으로 부담하는 금융부채는 단기매매금융부채로 분류됩니다. 또한, 위험 회피회계의 수단으로 지정되지 않은 파생상품이나 금융상품으로부터 분리된 내재파생상품도 단기매매금융부채로 분류됩니다.

당기손익-공정가치 측정 금융부채, 금융보증계약, 금융자산의 양도가 제거조건을 충족하지 못하는 경우에 발생하는 금융부채를 제외한 모든 비파생금융부채는 상각후원가로 측정하는 금융부채로 분류되고 있으며, 재무상태표 상 '매입채무 및 기타채무', '차입금 및 사채' 등으로 표시됩니다.

차입금은 공정가치에서 발생한 거래원가를 차감한 금액으로 최초 인식하고 이후 상각후원가로 측정합니다. 받은 대가(거래원가 차감 후)와 상환금액의 차이는 유효이자율법을 사용하여 기간에 걸쳐 당기손익으로 인식합니다.

보고기간 후 12개월 이상 부채의 결제를 연기할 수 있는 무조건의 권리를 가지고 있지 않다면 차입금은 유동부채로 분류합니다. 회사가 보고기간말 또는 보고기간말 이전에 약정사항을 준수하도록 요구받는다면, 이러한 약정사항은 부채의 유동 비유동 분류에 고려합니다. 보고기간 후에만 약정사항을 준수하도록 요구받는다면, 이러한 약정사항은 기말 유동성 분류에 영향을 미치지 않습니다.

(2) 제거

금융부채는 계약상 의무가 이행, 취소 또는 만료되어 소멸되거나 기존 금융부채의 조건이 실질적으로 변경된 경우에 재무상태표에서 제거됩니다. 소멸하거나 제3자에게 양도한 금융부채의 장부금액과 지급한 대가(양도한 비현금자산이나 부담한 부채를 포함)의 차액은 당기손익으로 인식합니다.

2.16 총당부채

과거사건의 결과로 현재의 법적의무나 의제의무가 존재하고, 그 의무를 이행하기 위한 자원의 유출가능성이 높으며, 당해 금액의 신뢰성 있는 추정이 가능한 경우 복구총당부채 등을 인식하고 있습니다. 총당부채는 의무를 이행하기 위하여 예상되는 지출액의 현재가치로 측정되며, 시간경과로 인한 총당부채의 증가는 이자비용으로 인식됩니다.

2.17 당기법인세 및 이연법인세

법인세비용은 당기법인세와 이연법인세로 구성됩니다. 법인세는 기타포괄손익이나 자본에 직접 인식된 항목과 관련된 금액은 해당 항목에서 직접 인식하며, 이를 제외하고는 당기손익으로 인식됩니다.

당기법인세비용은 보고기간말 현재 제정되었거나 실질적으로 제정된 세법에 근거하여 측정합니다. 경영진은 적용 가능한 세법 규정이 해석에 따라 달라질 수 있는 상황에 대하여 회사가 세무신고 시 적용한 세무정책에 대하여 주기적으로 평가하고 있으며, 세무당국이 불확실한 법인세 처리를 수용할 가능성이 높은지 고려합니다. 회사는법인세 측정 시 가장 가능성이 높은 금액 또는 기댓값 중 불확실성의 해소를 더 잘 예측할 것으로 예상되는 방법을 사용하여 불확실성의 영향을 반영합니다.

이연법인세는 자산과 부채의 장부금액과 세무기준액의 차이로 발생하는 일시적 차이에 대하여 장부금액을 회수하거나 결제할 때의 예상 법인세효과로 인식됩니다. 다만,사업결합 이외의 거래에서 자산·부채를 최초로 인식할 때 발생하는 이연법인세 자산과 부채는 그 거래가 회계이익이나 과세소득에 영향을 미치지 않는다면 인식되지 않습니다.

이연법인세자산은 차감할 일시적 차이가 사용될 수 있는 미래 과세소득의 발생가능성이 높은 경우에 인식됩니다.

종속기업 투자지분과 관련된 가산할 일시적 차이에 대해 소멸시점을 통제할 수 있는 경우, 그리고 예측가능한 미래에 일시적 차이가 소멸하지 않을 가능성이 높은 경우를제외하고 이연법인세 부채를 인식하고 있습니다. 또한 이러한 자산으로부터 발생하는 차감할 일시적 차이에 대하여 일시적 차이가 예측가능한 미래에 소멸할 가능성이 높고 일시적 차이가 사용될 수 있는 과세소득이 발생할 가능성이 높은 경우에만 이연법인세 자산을 인식하고 있습니다.

이연법인세 자산과 부채는 법적으로 당기법인세자산과 당기법인세부채를 상계할 수 있는 권리를 회사가 보유하고 있고, 이연법인세 자산과 부채가 동일한 과세당국에 의해서 부과되는 법인세와 관련된 경우에 상계합니다. 당기법인세 자산과 부채는 법적으로 상계할 수 있는 권리를 회사가 보유하고 있고, 순액으로 결제할 의도가 있거나 자산을 실현하는 동시에 부채를 결제하려는 의도가 있는 경우에 상계합니다.

2.18 종업원급여

(1) 퇴직급여

회사의 퇴직연금제도는 확정급여제도를 운영하고 있습니다.

일반적으로 확정급여제도는 연령, 근속연수나 급여수준 등의 요소에 의하여 종업원이 퇴직할 때 지급받을 퇴직급여의 금액을 확정하고 있습니다. 확정급여제도와 관련하여 재무상태표에 계상된 '순확정급여부채(자산)'은 보고기간말 현재 확정급여채무의 현재가치에서 사외적립자산의 공정가치를 차감한 금액입니다. 확정급여채무는 매년 독립적이고 적격인 보험계약에 의해 예측단위적립방식에 따라 산정하고 있습니다. 확정급여채무의 현재가치는 지급시점과 만기가 유사한 우량회사채의 이자율로 기대미래현금유출액을 할인하여 산정하고 있

습니다. 한편 순확정급여부채(자산)과 관련한 재측정요소는 기타포괄손익으로 인식하고 있습니다.

기타포괄손익에 인식되는 순확정급여부채(자산)의 재측정요소는 후속기간에 당기손익으로 재분류하지 아니하고 있습니다. 부의 순확정급여부채인 순확정급여자산은 제도로부터 환급 받거나 제도에 대한 미래기여금이 절감되는 방식으로 이용가능한 경제적효익의 현재가치의 합계를 한도로 인식하고 있습니다.

제도개정, 축소 또는 정산이 발행하는 경우 과거근무원가 또는 정산으로 인한 손익은당기손익으로 인식됩니다.

(2) 기타장기종업원급여

회사는 장기 근속 임직원에게 장기종업원급여를 제공하고 있습니다. 이 급여를 받을수 있는 권리는 주로 10년 이상의 장기간 근무한 임직원에게만 주어집니다. 기타장기종업원급여는 확정급여제도와 동일한 방법으로 측정하며, 근무원가, 기타장기종업원급여부채의 순이자 및 재측정요소는 당기손익으로 인식하고 있습니다. 또한, 이러한 부채는 매년 독립적이고 적격 한 보험계리인에 의해 평가하고 있습니다.

2.19 수익인식

(1) 여행사업

회사는 고객에게 여행알선, 항공운송대리점과 관련된 여행사업을 영위하고 있습니다. 회사가 고객에게 여행알선용역을 제공하는 경우, 알선 의무가 사실상 종료된 시점에 수익으로 인식하고, 항공권 티켓등을 포함한 대표 판매의 경우, 판매가 이루어지는 시점에 수익으로 인식하고 있습니다.

한편, 회사가 여행사업과 관련하여 제공하는 용역 또는 재화 판매 중 특정 항공권, 호텔 등을 대량으로 선매입하고 고객에게 재량권을 갖고 판매하는 Block 판매건에 대해서는 회사가 가격결정권을 보유하며, 미판매위험을 상당부분 부담하는 경우, 해당 용역과 재화를 통제하는 것으로 볼 수 있어 관련 수익 및 비용을 총액으로 인식합니다.

(2) 자동차 대여 및 중고자동차매매

회사는 고객에게 일정기간동안 차량을 대여하고, 대여기간이 종료된 차량에 대해서는 차량을 매각하는 사업을 영위하고 있습니다. 차량 대여로부터 발생하는 대여수입은 자산의 사용권에 대한 대가를 리스요소, 차량 정비서비스 등에 대한 대가를 비리스요소로 구분하여 리스기간에 걸쳐 수익으로 인식하며, 대여기간이 종료된 차량의 매매수익은 당해 자산의 통제가 고객에게 사실상 이전되는 시점에 수익을 인식합니다.

2.20 리스

(1) 리스이용자

회사는 다양한 사무실, 창고, 차고지, 장비를 리스하고 있습니다. 리스계약은 일반적으로

1~10년의 고정기간으로 체결되지만 연장선택권이 있을 수 있습니다. 이러한 조건들은 계약 관리 측면에서 운영상의 유연성을 극대화하기 위해 사용됩니다. 보유하고 있는 대부분의 연장선택권은 해당 임대인이 아니라 회사가 행사할 수 있습니다.

계약에는 리스요소와 비리스요소가 모두 포함될 수 있습니다. 회사는 상대적 개별 가격에 기초하여 계약 대가를 리스요소와 비리스요소에 배분하였습니다. 그러나 회사가 리스이용자인 부동산 리스의 경우 리스요소와 비리스요소를 분리하지 않고 하나의 리스요소로 회계처리하는 실무적 간편법을 적용하였습니다.

리스조건은 개별적으로 협상되며 다양한 계약조건을 포함합니다. 리스계약에 따라 부과되는 다른 제약은 없지만 리스자산을 차입금의 담보로 제공할 수는 없습니다.

회사는 계약이 집행가능한 기간 내에서 해지불능기간에 리스이용자가 연장선택권을 행사할 것이 상당히 확실한 경우의 그 대상기간과 종료선택권을 행사하지 않을 것이 상당히 확실한 경우의 그 대상기간을 포함하여 리스기간을 산정합니다. 회사는 리스이용자와 리스제공자가 각각 다른 당사자의 동의 없이 종료할 수 있는 권리가 있는 경우 계약을 종료할 때 부담할 경제적 불이익을 고려하여 집행가능한 기간을 산정합니다.

리스에서 생기는 자산과 부채는 최초에 현재가치기준으로 측정합니다. 리스부채는 다음 리스료의 순현재가치를 포함합니다.

- 받을 리스 인센티브를 차감한 고정리스료(실질적인 고정리스료 포함)
- 회사(리스이용자)가 매수선택권을 행사할 것이 상당히 확실한 경우에 그 매수선택권의 행사 가격
- 리스기간이 회사(리스이용자)의 종료선택권 행사를 반영하는 경우에 그 리스를 종료하기 위하여 부담하는 금액
- 회사(리스이용자)가 리스 연장선택권을 행사할 것이 상당히 확실한 경우에 연장선택권에 따라 지급할 금액

리스이용자가 리스 연장선택권을 행사할 것이 상당히 확실한(reasonably certain) 경우 그 선택권의 행사에 따라 지급할 리스료 또한 리스부채의 측정에 포함됩니다.

리스의 내재이자율을 쉽게 산정할 수 있는 경우 그 이자율로 리스료를 할인합니다. 내재이자율을 쉽게 산정할 수 없는 경우에는 리스이용자가 비슷한 경제적 환경에서 비슷한 기간에 걸쳐 비슷한 담보로 사용권자산과 가치가 비슷한 자산을 획득하는 데 필요한 자금을 차입한다면 지급해야 할 이자율인 리스이용자의 증분차입이자율을 사용합니다.

회사는 증분차입이자율을 최근 제3자 금융 이자율에 제3자 금융을 받은 이후 재무상태의 변경을 반영하여 산정합니다.

각 리스료는 리스부채의 상환과 금융원가로 배분합니다. 금융원가는 각 기간의 리스부채 잔액에 대하여 일정한 기간 이자율이 산출되도록 계산된 금액을 리스기간에 걸쳐 당기손익으로 인식합니다.

사용권자산은 다음 항목들로 구성된 원가로 측정합니다.

- 리스부채의 최초 측정금액
- 받은 리스 인센티브를 차감한 리스개시일이나 그 전에 지급한 리스료
- 리스이용자가 부담하는 리스개설직접원가
- 복구원가의 추정치

사용권자산은 리스개시일부터 사용권자산의 내용연수 종료일과 리스기간 종료일 중 이른 날까지의 기간동안 감가상각합니다. 회사가 매수선택권을 행사할 것이 상당히 확실한 (reasonably certain) 경우 사용권자산은 기초자산의 내용연수에 걸쳐 감가상각합니다.

단기리스나 소액자산 리스와 관련된 리스료는 정액법에 따라 당기손익으로 인식합니다. 단기리스는 리스기간이 12개월 이하인 리스이며, 소액리스자산은 IT기기와 소액의 사무실 가구로 구성되어 있습니다.

(2) 리스제공자

회사는 각 리스를 운용리스 또는 금융리스로 분류합니다. 기초자산의 소유에 따른 위험과 보상의 대부분을 이전하는 리스는 금융리스로 분류하며 기초자산의 소유에 따른 위험과 보상의 대부분을 이전하지 않는 리스는 운용리스로 분류합니다.

회사가 중간리스제공자인 경우 회사는 상위리스와 전대리스를 두 개의 별도 계약으로 회계 처리하고 있습니다. 회사는 기초자산이 아닌 상위리스에서 생기는 사용권자산에 따라 전대리스를 금융리스 또는 운용리스로 분류합니다.

회사는 정액 기준이나 다른 체계적인 기준으로 운용리스의 리스료를 수익으로 인식합니다. 다른 체계적인 기준이 기초자산의 사용으로 생기는 효익이 감소되는 형태를 더 잘 나타낸다면 회사는 그 기준을 적용합니다. 회사는 운용리스 체결과정에서 부담하는 리스개설직접원가를 기초자산의 장부금액에 더하고 리스료 수익과 같은 기준으로 리스기간에 걸쳐 비용으로 인식합니다.

금융리스에서 리스이용자로부터 받는 금액은 회사의 리스순투자로서 수취채권으로 인식합니다. 회사는 회사의 리스순투자 금액에 일정한 기간수익률을 반영하는 방식으로 리스기간에 걸쳐 금융수익을 배분합니다.

최초 인식 이후에 회사는 추정 무보증잔존가치를 정기적으로 검토하며, 기업회계기준서 제1109호의 제거 및 손상에 대한 요구사항을 적용하여 리스채권의 기대신용손실을 손실충당금으로 인식합니다.

금융리스수익은 리스채권의 총장부금액을 참조하여 계산합니다. 다만 신용이 손상된 금융리스채권의 경우에는 상각후원가(즉 손실충당금 차감 후 금액)를 참조하여 금융수익을 계산합니다.

계약에 리스요소와 비리스요소가 포함되어 있는 경우, 회사는 기업회계기준서 제1115호를 적용하여 계약대가를 각 구성요소에 배분합니다.

3. 중요한 회계추정 및 판단

재무제표 작성에는 미래에 대한 가정 및 추정이 요구되며, 경영진은 회사의 회계정책을 적용하기 위해 판단이 요구됩니다. 추정 및 가정은 지속적으로 평가되며, 과거 경험과 현재의 상황에서 합리적으로 예측가능한 미래의 사건과 같은 다른 요소들을 고려하여 이루어집니다. 이러한 회계추정은 실제 결과와 다를 수도 있습니다.

다음 회계연도에 자산 및 부채 장부금액의 조정에 영향을 미칠 수 있는 경영진 판단과 유의적 위험에 대한 추정 및 가정은 다음과 같습니다.

(1) 금융자산의 손상

금융자산의 손실충당금은 부도위험 및 기대손실을 등에 대한 가정에 기초하여 측정됩니다. 회사는 이러한 가정의 설정 및 손상모델에 사용되는 투입변수의 선정에 있어서 회사의 과거 경험, 현재 시장 상황, 재무보고일 기준의 미래전망정보 등을 고려하여 판단합니다.

(2) 순확정급여부채

순확정급여부채의 현재가치는 보험수리적방식에 의해 결정되는 다양한 요소들 특히 할인율의 변동에 영향을 받습니다.

(3) 리스

리스기간을 산정할 때에 경영진은 연장선택권을 행사하거나 종료선택권을 행사하지 않을 경제적 유인이 생기게 하는 관련되는 사실 및 상황을 모두 고려합니다. 연장선택권의 대상 기간(또는 종료선택권의 대상 기간)은 리스이용자가 연장선택권을 행사할 것(또는 행사하지 않을 것)이 상당히 확실한 경우에만 리스기간에 포함됩니다.

선택권이 실제로 행사되거나(행사되지 않거나) 회사가 선택권을 행사할(행사하지 않을) 의무를 부담하게 되는 경우에 리스기간을 다시 평가합니다. 리스이용자가 통제할 수 있는 범위에 있고 리스기간을 산정할 때에 영향을 미치는 유의적인 사건이 일어나거나 상황에 유의적인 변화가 있을 때에만 회사는 연장선택권을 행사할 것(또는 행사하지 않을 것)이 상당히 확실한지의 판단을 변경합니다.

(4) 내용연수 및 잔존가치 추정

회사의 대여사업차량에 대한 잔존가치는 취득차량의 리스기간 및 차종 등 다양한 요소들에 따라 달라질 수 있어 잔존가치를 추정하는 데에는 불확실성이 존재합니다. 회사는 매 회계연도 말에 잔존가치를 검토하여 유의적인 변동이 파악되는 경우 조정하고 있으며, 잔존가치 추정은 과거 경험 및 현재 시장 상황에 기초하여 이루어지고 있습니다.

(5) 비금융자산의 손상평가

자산손상을 시사하는 징후가 있을 때 손상여부를 검토하고 있습니다. 현금창출단위의 회수 가능금액은 처분부대원가를 차감한 공정가치 또는 사용가치 계산에 기초하여 결정하고 있습니다. 이러한 계산은 추정에 근거하여 이루어집니다.

※ 상세한 별도재무제표에 대한 주석사항은 향후 전자공시시스템(<http://dart.fss.or.kr>)에 공시 예정인 당사의 감사보고서를 참조하시기 바랍니다.

- 최근 2사업연도의 배당에 관한 사항

이익잉여금처분계산서를 참조하시기 바랍니다.

□ 정관의 변경

제 2 호 의안 : 정관 일부 변경의 건

가. 집중투표 배제를 위한 정관의 변경 또는 그 배제된 정관의 변경

변경전 내용	변경후 내용	변경의 목적
-	-	-

나. 그 외의 정관변경에 관한 건

변경전 내용	변경후 내용	변경의 목적
<p>제48조 (분기배당)</p> <p>① 회사는 이사회 결의로 사업 연도 개시일부터 3월·6월 및 9월의 말일(이하 "분기배당 기준일"이라 한다)의 주주에게 「자본시장과 금융투자업에 관한 법률」 제165조의12에 의한 분기배당을 할 수 있다.</p> <p>② 제1항의 이사회 결의는 분기배당 기준일 이후 45일 내에 하여야 한다.</p> <p>③ ~ ④ (생략)</p>	<p>제48조 (분기배당)</p> <p>① 회사는 사업연도 개시일부터 3개월, 6개월 및 9개월 경과 후 45일 이내의 이사회 결의로써 「자본시장과 금융투자업에 관한 법률」 제165조의12에 따라 금전으로 분기배당을 할 수 있다.</p> <p>② 회사는 이사회 결의로 제1항의 배당을 받을 주주를 확정하기 위한 기준일을 정하는 경우 그 기준일의 2주 전에 이를 공고하여야 한다.</p> <p>③ ~ ④ (현행과 같음)</p>	분기배당 절차 개선
부칙	부칙 22. 이 정관은 2025年 3月 28日 부터 시행한다.	부칙 신설

□ 이사의 선임

제 3 호 의안 : 이사 선임의 건

제 3-1 호 : 사내이사 인유성 선임의 건

가. 후보자의 성명 · 생년월일 · 추천인 · 최대주주와의 관계 · 사외이사후보자 등 여부

후보자성명	생년월일	사외이사 후보자여부	감사위원회 위원인 이사 분리선출 여부	최대주주와의 관계	추천인
인유성	1956.06.20	사내이사	-	없음	이사회
총 (1) 명					

나. 후보자의 주된직업 · 세부경력 · 해당법인과의 최근3년간 거래내역

후보자성명	주된직업	세부경력		해당법인과의 최근3년간 거래내역
		기간	내용	
인유성	現 (주)레드캡투어 대표이사	2002~2009	(주)LG 비서팀장	없음
		2009~2011	LG디스플레이(주) 중화센터장	
		2012~2014	LG디스플레이(주) IT/Mobile 사업부장	
		2015~2018	LG디스플레이(주) 중국 Operation 총괄, 부사장	
		2019~현재	(주)레드캡투어 대표이사	

다. 후보자의 체납사실 여부 · 부실기업 경영진 여부 · 법령상 결격 사유 유무

후보자성명	체납사실 여부	부실기업 경영진 여부	법령상 결격 사유 유무
인유성	해당사항 없음	해당사항 없음	해당사항 없음

라. 후보자의 직무수행계획(사외이사 선임의 경우에 한함)

해당사항 없음

마. 후보자에 대한 이사회 추천 사유

인유성 이사 후보는 (주)LG 비서팀 부사장과 LG디스플레이(주) 중국 Operation 총괄 부사장을 역임했으며, 현재 (주)레드캡투어 대표이사로 재직하고 있음. 재직 기간동안 코로나19로 인한 시장과 회사의 위기를 극복하고, 안정적인 실적을 달성하는 데 이바지함. 풍부한 경험과 전문적인 역량을 바탕으로 향후 회사의 전략적 성장과 발전에 중심적 역할을 할 수 있을 것으로 기대되어 사내이사로 재추천함 .

제 3-2 호 : 사내이사 이충희 선임의 건

가. 후보자의 성명·생년월일·추천인·최대주주와의 관계·사외이사후보자 등 여부

후보자성명	생년월일	사외이사 후보자여부	감사위원회 위원인 이사 분리선출 여부	최대주주와의 관계	추천인
이충희	1965.05.25	사내이사	-	없음	이사회
총 (1) 명					

나. 후보자의 주된직업·세부경력·해당법인과의 최근3년간 거래내역

후보자성명	주된직업	세부경력		해당법인과의 최근3년간 거래내역
		기간	내용	
이충희	現 (주)레드캡투어 CFO	2006~2014	LG디스플레이(주) IR팀장, 금융팀장	없음
		2014~2016	LG디스플레이(주) 자금팀장	
		2017~2021	LG디스플레이(주) 금융기획팀장	
		2021~현재	(주)레드캡투어 CFO	

다. 후보자의 체납사실 여부·부실기업 경영진 여부·법령상 결격 사유 유무

후보자성명	체납사실 여부	부실기업 경영진 여부	법령상 결격 사유 유무
이충희	해당사항 없음	해당사항 없음	해당사항 없음

라. 후보자의 직무수행계획(사외이사 선임의 경우에 한함)

해당사항 없음

마. 후보자에 대한 이사회 추천 사유

이충희 이사 후보는 LG디스플레이(주) IR팀장, 금융팀장, 자금팀장, 금융기획팀장 등을 역임했으며, 현재 (주)레드캡투어 CFO로 재직하고 있음. 금융·재무 분야의 풍부한 경험을 바탕으로 재무구조 개선, 전략적 IR과 내·외부 Risk 관리에 중심적 역할을 할 수 있을 것으로 기대되어 사내이사로 추천 함.
--

제 3-3 호 : 기타비상무이사 김성일 선임의 건

가. 후보자의 성명·생년월일·추천인·최대주주와의 관계·사외이사후보자 등 여부

후보자성명	생년월일	사외이사 후보자여부	감사위원회 위원인 이사 분리선출 여부	최대주주와의 관계	추천인
김성일	1972.03.01	기타비상무이사	-	없음	이사회
총 (1) 명					

나. 후보자의 주된직업·세부경력·해당법인과의 최근3년간 거래내역

후보자성명	주된직업	세부경력		해당법인과의
		기간	내용	최근3년간 거래내역
김성일	現 (주)레드캡투어 사내이사	2010~2015	(주)범한판토스 재무담당 회계팀장	없음
		2015~2020	(주)레드캡투어 경영지원부문장	
		2020~2022	(주)레드캡투어 사내이사	
		2022~현재	(주)레드캡투어 기타비상무이사	

다. 후보자의 체납사실 여부 · 부실기업 경영진 여부 · 법령상 결격 사유 유무

후보자성명	체납사실 여부	부실기업 경영진 여부	법령상 결격 사유 유무
김성일	해당사항 없음	해당사항 없음	해당사항 없음

라. 후보자의 직무수행계획(사외이사 선임의 경우에 한함)

해당사항 없음

마. 후보자에 대한 이사회 추천 사유

김성일 이사 후보는 (주)범한판토스 재무담당 회계팀장과 (주)레드캡투어 경영지원부문장을 역임했으며, 현재 (주)레드캡투어 기타비상무이사로 재직하고 있음. 재무 분야의 풍부한 경험을 바탕으로 경영 전반에 대한 이사회 활동을 통해 회사 발전에 기여할 수 있을 것으로 기대되어 기타비상무이사로 추천함.

확인서

확 인 서

후보자 본인은 본 서류에 기재한 증권의 발행 및 공시 등에 관한
규정 제 3-15 조 제 3 항 제 3 호 가목부터 마목까지의 사항이 사실과
일치함을 확인합니다.

2025년 3월 13일

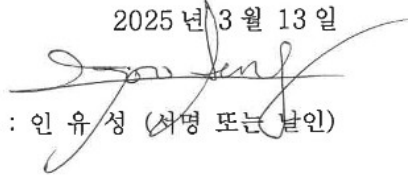

보고자 : 인 유 성 (서명 또는 날인)

확 인 서

후보자 본인은 본 서류에 기재한 증권의 발행 및 공시 등에 관한
규정 제 3-15 조 제 3 항 제 3 호 가목부터 마목까지의 사항이 사실과
일치함을 확인합니다.

2025년 3월 13일

보고자 : 이 충 희 (서명 또는 날인)

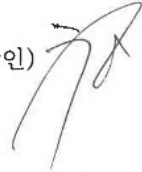

확 인 서

후보자 본인은 본 서류에 기재한 증권의 발행 및 공시 등에 관한
규정 제 3-15 조 제 3 항 제 3 호 가목부터 마목까지의 사항이 사실과
일치함을 확인합니다.

2025 년 3 월 13 일

보고자 : 김 성 일 (서명 또는 날인)

□ 감사의 선임

제4호 의안 : 감사 선임의 건

가. 후보자의 성명 · 생년월일 · 추천인 · 최대주주와의 관계

후보자성명	생년월일	최대주주와의 관계	추천인
윤흥열	1970.02.13	없음	이사회
총 (1) 명			

나. 후보자의 주된직업 · 세부경력 · 해당법인과의 최근3년간 거래내역

후보자성명	주된직업	세부경력		해당법인과의 최근3년간 거래내역
		기간	내용	
윤흥열	변호사	2000~2007 2008~2016 2017~2021 2021~현재 2022~현재	서울남부/서울중앙/제주/대구포항 지방법원 판사 (주)LG/(주)LG화학/(주)LG CNS 법무담당 상무, 전무 법률사무소 탑TOP 대표변호사 법무법인 TOP 대표변호사 (주)레드캡투어 상근감사	없음

다. 후보자의 체납사실 여부 · 부실기업 경영진 여부 · 법령상 결격 사유 유무

후보자성명	체납사실 여부	부실기업 경영진 여부	법령상 결격 사유 유무
윤흥열	해당사항 없음	해당사항 없음	해당사항 없음

라. 후보자에 대한 이사회 추천 사유

<p>윤흥열 감사 후보는 서울남부/서울중앙/제주/대구포항 지방법원 판사와 (주)LG/(주)LG화학/(주)LG CNS 법무담당 상무와 전무를 역임하였고, 현재는 법무법인 TOP의 대표변호사직을 수행하고 있음. 다양한 경험을 갖춘 법률 전문가로서 이사의 업무집행, 회계, 내부통제와 부정위험을 감독하는 데 적임자로 판단되어 감사로 추천함.</p>

확인서

확 인 서

후보자 본인은 본 서류에 기재한 증권의 발행 및 공시 등에 관한
규정 제 3-15 조 제 3 항 제 3 호 가목, 다목, 라목까지의 사항이
사실과 일치함을 확인합니다.

2025 년 3 월 13 일

보고자 : 윤 홍 열  (서명 원본 날인)

□ 이사의 보수한도 승인

제5호 의안 : 이사 보수액 한도 승인의 건

가. 이사의 수 · 보수총액 내지 최고 한도액

(당 기)

이사의 수 (사외이사수)	4 (1)
보수총액 또는 최고한도액	2,000 백만원

(전 기)

이사의 수 (사외이사수)	4 (1)
실제 지급된 보수총액	802 백만원
최고한도액	2,000 백만원

□ 감사의 보수한도 승인

제6호 의안 : 감사 보수액 한도 승인의 건

가. 감사의 수 · 보수총액 내지 최고 한도액

(당 기)

감사의 수	1
보수총액 또는 최고한도액	100 백만원

(전 기)

감사의 수	1
실제 지급된 보수총액	49 백만원
최고한도액	100 백만원

IV. 사업보고서 및 감사보고서 첨부

가. 제출 개요

제출(예정)일	사업보고서 등 통지 등 방식
---------	-----------------

나. 사업보고서 및 감사보고서 첨부

당사는 감사보고서를 전자공시시스템(<http://dart.fss.or.kr>)에 공시하고 당사 홈페이지 (<https://www.redcap.co.kr>, IR→공시/공고→공고)에 게재할 예정입니다. 또한, 당사는 사업보고서를 전자공시시스템(<http://dart.fss.or.kr>)에 공시하고 홈페이지 (<https://www.redcap.co.kr>, IR→공시/공고→공고)에 게재할 예정입니다. 한편, 이 사업보고서는 향후 주주총회 이후 변경되거나 오기 등이 있는 경우 수정될 수 있으며, 이 경우 전자공시시스템(<http://dart.fss.or.kr>)에 정정보고서를 공시할 예정이므로 이를 참조하시기 바랍니다.

※ 참고사항

□ 전자투표에 관한 사항

당사는 금번 정기주주총회에서 주주님께서 주주총회에 직접 참석하지 않고도 의결권을 행사하실 수 있도록 전자투표제도(상법 제368조의 4)를 활용하기로 하였습니다. 일정상 주주총회에 참석이 어려우신 주주님께서서는 전자투표를 통해 의결권 행사를 부탁드립니다.

주주님들께서는 아래의 방법에 따라 전자투표에 참여하실 수 있습니다.

① 전자투표시스템

인터넷 및 모바일 주소: <https://vote.samsungpop.com>

※ 관리업무는 삼성증권에 위탁하였습니다.

② 전자투표 행사기간: 2025년 3월 18일 9시 ~ 2025년 3월 27일 17시

- 첫날은 오전 9시부터 전자투표시스템 접속이 가능하며,
그 이후 기간 중에는 24시간 접속이 가능합니다.

(단, 마지막 날은 오후 5시까지만 투표하실 수 있습니다)

③ 시스템에서 공인인증, 카카오페이, 휴대폰인증을 통해 주주본인을 확인 후 의안별 전자투표 행사하실 수 있습니다.

④ 수정동의안 처리: 주주총회에서 상정된 의안에 대하여 수정동의가 제출되는 경우 전자투표는 기권으로 처리됩니다. (삼성증권 전자투표서비스 이용 약관 제13조 제2항)

□ 주총 집중일 주총 개최 사유

당사는 주주총회 집중일을 피해 정기주주총회를 개최하고자 하였으나, 결산 및 외부감사와 이사회 등 당사의 대내외 일정을 감안하여 불가피하게 3월 28일에 주주총회를 개최하게 되었습니다.